盛京時報

民國五年 大正五年 陰十二月十九日 陽一月二十三日

發行人 佐原篤介 編輯人 ... 印刷人 ...

發行所 盛京時報社 奉天大西門外大什字街路北 電話 日二三番 中一六八號

文局 大阪北區堂島仲町一丁目五十番地 盛京時報大阪支局 電話三八一九番

告白例 本地每行五號字 ... 外埠每行 ...

來稿

威脅贊成帝制之一鐵証 (異公?)

前御用新聞。刊登蔡鍔贊成帝制之親筆簽字于報端。未知用意何在。袁氏亦宣布唐任贊成君主及勸進各電。而指其前後反覆。而不知此正足爲威脅贊成帝制之一鐵証。何也。凡人之心理。必有一定之主張。即先後容有變遷。要必遞嬗而進。其相去恒不甚遠。斷無同在一時。或在最短時間內其所抱之二主張而極端反對。且必欲以强力而貫徹其乙主張。而取消其甲主張者。有之。則必其甲主張之由于被脅。實非心之所安。而乙主張則爲良心上之自由也。今蔡氏在袁氏勢力迫近之北京。親筆簽字贊成帝制。而簽字後乃匆匆出京。一入邊遠之滇省。即大起其反對之舉動。則前者之由于脅迫。後者之出于良心上之自由。不待智者而知之矣。唐任于先一二日當致電勸進。後一二日即高豎獨立之旗。則前者之由于受脅。恐一省之力太薄。不敢反抗。或並受其愚誘。以爲待我既厚且深。不忍反抗。亦依依泡製。以之脅誘其部下與其人民。(今日各省之大吏孰不如是者)及其部下與人民之終不可以脅誘也。乃翻然悔悟。已之受人脅誘爲顏。而脅誘其部下與人民爲不義。則遂揭其良心上之主張。以冀袁氏之反省。及袁終不省。乃不得不高豎獨立之旗也。(將來各省之大吏又孰不如是者)此又不待智者而知之者也。至若進官進級。封公封侯。加薪加餉。之爲利誘。更爲彰明而較著者矣。不見夫近日之事乎。黎副總統。忠厚長者。袁氏之所知也。僅不出參政院。而衛隊即加緊監視。段總長祺瑞。爪牙之士也。僅主張帝制緩行。即陰令辭職。又不予出京。並給予養病費五千金以辱之。且屢使人行刺。趙次珊彼所謂嵩山四友也。趙僑裝商人。不能出都門一步。其至友太炎一跡備之脆弱文士也。恐其文字足以動人。或倡爲反對之論。即幽之如重囚。致令其女憂憤自盡。閔者試平心思之。蔡氏故健者。武人而具政治知識。袁氏所夙稱之者也。若蔡氏在都。稍露反對態度。倘望其能自由以返南邦也哉。至唐任等無不各具隱衷。固不必贅論也。蔡氏之雄。以唐任所處之地位。尚不免被其威脅。則其餘之贊成者。除少數爲利所誘者外。無一不由于威脅。可以知矣。吾故曰。此次之事。其以態度或口頭或文字。明示反對者。皆不過以態度口頭文字反對而止。決非袁氏之所深忌大患也。其表示贊成者。除二三功狗。甘心助桀者外。必皆身有莫測之深衷。鬱之愈深。則發之愈烈。實袁氏之所深忌大患也。嗚呼袁氏。莫謬謂贊成者之遂爲可恃。而高枕無憂也。嗚呼贊成者。莫謬謂袁氏之遂不疑忌。能安享富貴。而無後患也。吾且拭目俟之矣。

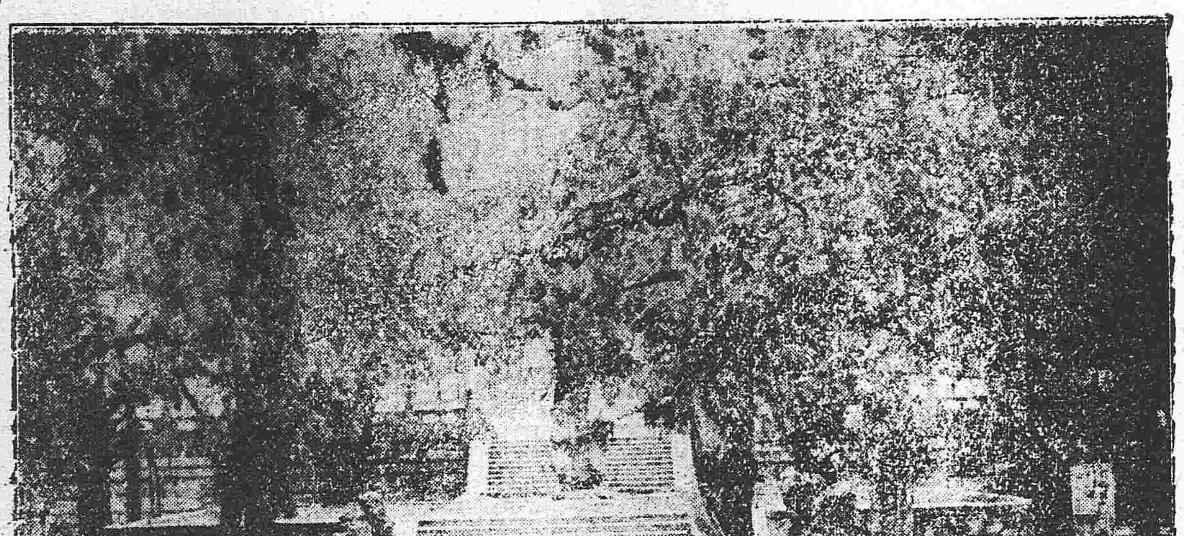

泰烟[illegible]霞（山東泰安太廟郭老[illegible]）

美少年義勇隊

訶佛華盛頓電云美國近年民間尙武之風頗有勃兆各地少年義勇軍團林立雖非如官軍之編制然而青年踴躍洸々之氣象亦可觀也考其軍團係以小隊爲單位每八名青年爲一分隊三分隊爲一小隊精選優秀者任爲小隊隊長蓋此小隊長係軍團重要人物軍團精神不振規律鬆弛與否悉視小隊長之控制督練若何也時客冬調查美國各地義勇軍小隊長總計已達六千七百七十二人每隊長統率義勇兵員二十四名然則總兵額實達二十五萬八千餘人矣今歲陸續增加閲迄今已有三十萬義勇兵士其勢力寖非國家一重鎭耶關義勇團之禮節亦異於官軍雖行擧手之禮然當其擧手之時其大小二指悉曲於掌内僅伸其三指焉蓋以表示少年義勇兵處守三條誓言之意耳其誓言(一)對於君主神靈須是敬愛精神(二)凡義勇兵員勿論在何時何地均須以救人爲天職(三)常注意體幹强健精神明敏不負義勇二字本質凡有志願之少年須宣誓遵守三條軍誡始准入隊焉其兵員課程作業以練習原野生活研究地圖測繪學習救助人命計術採集動植物品增進智識爲主要條例此外如兵操軍學則更爲極重之當然科學也軍團之贊成員各地皆有如教堂牧師學校教習銀行公司人員律師醫生大學校生徒等均在其内且每贊助員一名大約一月各出一圓有餘之捐資以補給軍團經費據去歲該查國内之常年認捐者已達六千八百六十八名矣考各隊均實地練習儼然有以異男子自命之風焉云

世界最古物之發現

近頃巴比倫某地方忽發現一種磚質物其上綠文赤字如老樹著花古香逼人遠近驚傳爲美國東部非拉弓非亞大學所聞該大學以天不愛寶希世之珍雖一旦呈露然非有博雅君子貫通今古萬難致辨詳審俾無遺憾當經派定溫廉木博士馳往該地細爲辨識但風剝雨蝕土花苔碧頗難得眞後經博士摩挲辛讀始悉磚物所載乃數千年前最重要文化之記錄凡天文政書歷史等等無所不備而尤以天文之學奧妙異常後由博士辛苦縁譯用駝運至班德車站(此站在巴比倫國界爲德人所修者)後再由火車安運回美刻已完全抵其目的地點矣邇來駐京美國某名士正在講演天文記者昨與之晤某名士謂前日曾到其友人由美來函已將磚書中關於天文各學說詳錄送閲故近所延誤於演講中者多資此以爲考證云云京師多好古之士曷往一聽雖緣尙淺然福於耳者亦自不少也

奉天古蹟攷（續）

滿洲 金梁息侯

公主嶺在昌圖縣東相傳清初有公主下嫁蒙古搭拉汗道薨於此故此

龍洞在本溪湖東明山神工鬼斧巧似天成相傳昔有雌雄二白龍棲息於此

鳳凰山在今鳳城縣東南五十里壘石古城可容十萬衆舊志謂唐太宗征高麗駐蹕之所又相傳薛仁貴與其大將溫沙門戰熊山擒善射者於石城卽此

摩天嶺在鳳凰城西北又呼高嶺俗傳唐薛仁貴破高麗兵於此

求嗣趣聞（三）

紀事短篇 踞石

但既然要做大少不免受些苦楚因爲爾這雙大脚鄉裡是不興的非將他改造必定惹人譏笑婦人道奴情願辛苦些把他纏小李翁點頭稱是把蔚泰厚四千兩滙票當面交與阿誠作爲聘金然後着阿誠跑往城内高第街請他大姊原來李翁有姊嫁與許姓未幾其姊偕一傭婦到來李將原委說明託其留此照料婦人并和他纏裹金蓮其妹應允李遂返店那婦人自從登陸以來豐衣足食所謂居移氣養移體竟容光煥發楚楚動人雖非絕世豐姿也有幾分顏色裙下雙趺本來蓮船盈尺然用心纏裹數月之間亦居然度小在四寸以内襯以高底屣則掌上可舞矣李翁遂宣言續娶僞爲許姓之姻婭故女家由其姊主持一切朋友亦信以爲眞羣相致賀誰料其所娶者乃一榜人婦耶吉期既屆乃以鼓樂彩輿相迎新婦登堂賀者亦驚爲艷麗交口稱譽李翁喜其計之得售益樂不可支夜闌客散李翁含笑歸房梳傭端水奉茶已訖扣關而退新人亦卸去禮服改換晚粧默坐一隅俯首弄神李翁促他上床新人含羞不理乃牽之入幃和他寬去外衣新人猶坐床中徐徐易履李翁伸手將他小脚捻了幾把纏相將就枕無非倒鳳顛鸞行雲試雨事畢偎抱而睡李翁問道你今年多少年紀姓甚麼排行第幾婦人道我娘家姓强排行第六今年二十六歲李翁听罷捧着他臉兒就了一個又香又甜的吻說道六兒你愛我麼婦人低聲答道我眞正愛你自此二人朝歡暮樂似水如魚竟把那六位姬妾置諸腦後不上半年那婦人竟有身孕李翁還不知道一日小兩口兒同睡李乃撥弄他作樂婦人側着身兒由他播弄已而李翁厭了要跨在他的身上婦人偏不肯說道我身上不方便將就些罷李翁問道你怎麼不方便婦人道不瞞你說前日江潮不來奴已有兩個月身孕李翁听言滿心歡喜說道心肝你爲何不早說既然如此我便不上去了遂草草完事後來月足臨盆竟擧一丈夫子李翁愈加寵愛迨隔兩年又產一男李翁壽至六十染病而卒婦人感其恩愛亦撫孤守節到老而終噫如李翁與阿誠故事其可以爲訓耶抑不可以爲訓耶是在閲者

火險告白

啟者弊行經理火險已有年矣因今推廣交易起見左添保 市貨 屋產 家私衣箱 烟房貨物等件凡遇不測立照即章賠償毫無延悞如蒙商賜顧者請移玉弊行面議可也茲將保棧開列於左

保頭等平房 每壹千元 六元
保二等平房 每壹千元 八元
保頭等房內存貨 每壹千元 十元
保二等房內存貨 每壹千元 十二元

代理 明治火險公司
代理 日本火險公司
代理 共同火險公司
代理 東京火險公司

三井洋行 奉天大西關 電話 中國一五五號 日本二一二號 日本三一五號

滿鐵定期船大連出帆廣告

上海 青島寄港
神戶丸 每星期五（正午開）青島寄港（六、五〇〇噸）（由上海復航時直放大連）
[illegible] 丸 每星期二（正午開）上海直行（五、〇〇〇噸）（由上海復航時寄港青島）
以上兩艘設有無綫電信機

[illegible]
泰陽丸（一月下旬）
泰平丸（二月上旬）
兩輪船現均設有無綫電信以期通信迅速而謀乘客之便利
本事務所及在營口遼陽奉天鐵嶺長春各站均可發賣聯絡船車票

南滿州鐵道株式會社 大連埠頭事務所

神戶丸航行定期變更廣告

今後本船航行之定期更定如左
每週 星期一 到着大連 星期二（正午）由大連開
大正五年一月二十日
滿鐵埠頭事務所

橫濱正金銀行 奉天支店

奉天城內四平街 電話十二
資本金四千八百萬圓
公積金貳千萬圓
總店 橫濱
支店 神戶 東京 長崎 大阪 倫敦 里昂 紐育 桑港 孟買 西雅圖 布哇 哈爾賓 香港 上海 長春 安東 北京 大連 旅順 營口 遼陽 天津 鐵嶺 濟南 漢口

本店朝鮮京城南大門通 資本金壹千萬圓

朝鮮銀行奉天出張所 奉天小西關路北 電話 日長 五二一 五二四 所長舍宅日長三二一三

支店 出張所 東京、大阪、大連、安東縣、長春、平壤、仁川、大邱、元山、釜山、鎮南浦、群山、木浦、馬山、新義州、會寧、羅南

凡關於銀行普通各項事務本銀行咸可辦理而尤力求敏捷詳確以期無負各界章囑託並於中外各通商巨埠設有代理之處以便往來滙兌本銀行發行之金券無論與何時皆與日本銀行發行之兌換券相同而可照票面之金額兌換

東亞之情勢

●籌備登極又起波折

政府現正悉心籌備確定二月九日舉行登極大典然內則民意不喜帝政外則列強亦復反對是以袁總統焦急異常乃向美國請其居中調停並於二十日派曹次長面謁日使央求轉圜而美國固不肯斡旋日本亦無轉圜之意是以政府於二十一日大開會議決計展緩舉行登極日期即日袁總統諭令外交部照會各國公使略謂中國政府有鑒於國內民情決計將實行帝制之議作爲罷論等語

●政府果有中止帝制之誠意耶

北京政府本定於二月上旬實行帝制然袁氏鑒於滇事之前途刻已飭令政府中止實行是以政府於二十一日撮情通告駐京各國公使並請轉知本國政府

●獨立軍擊破川軍

據總統府接准公電云駐紮橫江(在滇川境上)之四川軍隊八百名十九日爲雲南獨立軍所擊破退至安邊鎮(距敘州南九十餘里)

●虎威將軍已抵重慶

討滇軍總司令曹錕已抵重慶

●綦江失守之消息不確

綦江失守之耗一時在重慶流傳然此事尚不確實蓋貴州護軍使龍建章日前以權略進兵綦江以致惹起訛傳按綦江現有官軍一標駐紮

●暗殺案之餘波未已

陰謀暗殺袁氏之鉅案牽連極大袁乃寬之第二子瑛亦有關係該案殆有逐日擴張之勢

●甘肅亦呈不靖狀態

甘肅省回民不贊成帝政頗有動搖之兆名屬土匪亦蜂起劫掠勢極猖獗謠言迭起商民不能安堵云

●政府已獲有暗殺憑據

暗殺袁總統一案政府查出確實憑據呈遞總統但其內容如何尚未詳悉 (以上北京專電)

●敘州無恙

雲南軍佔據敘州一節查係不確駐紮成都之軍隊現已陸續進駐敘州以備雲南軍之襲擊又有北軍一隊亦向永寧進發

●長江一帶之水陸警備

武漢一帶水陸警戒頗極嚴密江元江亨江昆建中永安等河防艦及水雷艇多艘晝夜梭巡江面以備不虞 (以上漢口專電)

歐洲大動亂

●黑奧媾和不成

黑奧兩國媾和之談判不能成立蓋奧國所求之條件爲黑國之所不肯承認黑山王尼哥來一世因媾和交涉無成立之望將赴意國而德奧軍現由摩那斯齊爾撤退向北方前進

●俄軍進攻之有利

俄軍在波斯及高加索兩方面之攻擊均爲有利進行俄軍佔據土軍要塞數所並鹵獲大砲十二門軍需品多件擄獲土兵多人此役土軍數個聯隊全滅俄軍損害微少

●黑國陰助奧軍之別報

羅馬來電黑山國私助奧國偵報意國輪船駛抵時限令奧國潛行艇轟沈之黑山國自十月以來已與奧國訂成同盟 (以上倫敦來電)

●奧京報傳出聯合軍之秘密條約

維也納報章載有一千九百十四年九月二十日英俄法三國所訂關于達大尼爾斯之秘密條約其內容如下

一、英法兩國爲開通赴土京之道路以便佔據該市起見講究必要之手段藉以壓迫達海峽

二、俄國務由勃斯普拉斯海峽方面援助英法軍人之行動

三、土京及達大尼爾斯海峽當歸俄國佔有

四、發表此條約恐惹起羅馬尼之反感故暫付秘密

五、俄軍負有至遲在三月底進抵伯林之義務 (雅典來電)

●德皇赴勃交驩

德皇於十九日抵尼西市至勃牙利王費爾齊南士面見德皇特送大元帥稱號于勃王勃王以德皇任爲勃國名譽聯隊長

●希國將有大革命出現

希臘前宰相維埈塞魯斯氏充任領袖企圖大革命 (以上紐約來電)

大總統令 (一月十九日)

▲策令

蒙藏院奏請將參事任承沅署參事尹良司長方燕庚傅柏銳均敘三等應照准此令

財政部奏請任命伍定珏爲僉事應照准此令

▲申令

貴州巡按使龍建章奏考察屬吏覈實舉劾請予分別獎罰等語代理遵義縣知事周耆壽幹練精明事無不舉代理大定縣知事穆寶鍼廉幹有爲克勝繁劇銅仁縣知事桂甫才堪肆應爲守兼優赤水縣知事呂瑩文膽識兼優成績卓著均給予五等嘉禾章代理興義縣知事李琳籌防捕匪果勇足多代理平越縣知事李安鼎等穩練安詳政平訟理荔波縣知事陳敏章才識穩健捍衛多勞理石阡縣知事羅萬華辦事勤能治匪有聲均給予六等嘉禾章代理定番縣知事孫錫煊治理穩愼因應咸宜代理松桃縣知事吳祖棻富於經驗曉有吏才代理文縣知事萬賢臣惆幅無華深知治本代理黎江縣知事唐積福才具開張通達治體代理婺川縣知事楊德溢結耐實勞才有可用代理施秉縣知事曾廣瀛才識通敏治具畢張代理貞豐縣知事喬遜亦迅事勤愼深洽輿情代理玉屏縣知事張秉乾精練有爲不愧能吏均給予七等嘉禾章代理南籠縣知事胡堯門才具穩練綱舉目張代理織金縣知事郎德馨任事實心有爲有守代理安　縣知事李保龢老成持重安靜之吏代理盤縣知事劉汲之辦事果敢修理井然代理默西縣知事雷滄才敏思精勤求治理龍里縣知事李蔭楸才具明練奮發有爲代理爐山縣知事戴壽銘蹤履篤實辦事認眞前代理正安縣知事金煥勛安詳蘊藉聽斷才長前代理渭潦縣知事張金驥才識明通不辭勞瘁前代水城縣知事吳家駿職務兢兢條理縝密代理都江縣知事易尙廉安接勤愼月計望除均著傳令嘉獎卸任郎岱縣知事簡協中違法故出諱盜濫刑卸任臺拱縣知事彭承先違章徵收陋規積案卸任越縣知事喻熙箴辦理驗契額外收費卸任黎平縣知事傅良弼屬員舞弊未能察均付文官高等懲戒委員會依法懲戒交內務部查照此令

▲策令 (一月二十日)

喀爾喀碩和親王那彥圖加給車臣親王名號此令

祺誠武給予二等嘉禾章祺克坦祺克愼均給予三等嘉禾章此令

沈獻袁勵宸均給予四等嘉禾章此令

任命陳宗蕃爲審計院審查決算委員會坐辦此令

汪慶辰授爲陸軍輜重兵上校並加陸軍少將銜此令

參政院奏秘書王經佐等勤勞卓著請予分別進官加秩等語王經佐凌文淵均進授爲少大夫常堉璋加中大夫銜王燕孚永圻袁廷愷鳴謙均加少大夫銜此令

參政院奏請將秘書王經佐敘三等蔡璋進敘四等應照准此令

全國水利局總裁金邦平奏請將僉事吳善坊技正楊豹靈均進敘四等應照准此令

參謀本部奏 任命田之秀爲襄陽鎮守使署參謀缺景斌爲綏遠陸軍混成旅參謀長孫鉢傳爲陸軍第七十四混成旅參謀長劉玉珂爲陸軍第三混成旅參謀長應照准此令

陸軍部奏請以羅玉山調充陸軍第十五混成旅步兵第一團第一營營長秦錫五調充陸軍第十五混成旅步兵第一團第二營營長應照准此令

▲申令

內務財政兩部奏准文官高等懲戒委員會議決貴州巡按使龍建章呈劾都勻縣知事孫嗣魁辦理稅契違章浮收應受褫職並奪官處分等語孫嗣魁著照所議即行褫職停敘實官以示懲儆如所擬辦理此令

內務財政兩部奏准文官高等懲戒委員會議決新疆巡按使楊增新電劾卸任烏什縣知事許熙霖浮收草折銀兩應受褫職并褫官處分等語許熙霖著准照所議即行褫職並停敘實官所犯涉及刑事範圍並提交法庭訊以示懲儆此令

▲策令 (一月二十一日)

姚詒慶袁永廉均給予三等嘉禾章陸定居文溥均給予四等嘉禾章此令

趙光鏡給予四等文虎章此令

李文蓮賴月峰均授爲陸軍中將此令

顏德璋授爲陸軍步兵上校並加陸軍少將銜張福林區其煥陳慶雲凌啓恂均授爲陸軍步兵上校此令

許沅陶晦夏繼泉楷基年均進授爲上大夫此令

馮善徵陳煥圖張嘉堯均授爲上大夫沈可愚授爲少大夫此令

徐廷爵授爲中大夫此令

財政總長兼鹽務署督辦周學熙奏請將僉事沈慶輝進敘四等應照准此令

陸軍部奏陸軍第十一師步兵第二十二旅少校副官羅超元因母病懇請免職羅超元准免本職此令

陸軍部奏請揀派副官員缺應以劉文瑞充任陸軍第十一師步兵第二十二旅副官此令

陸軍部奏請揀派團附員缺應准以吳朋泰充任河南陸軍第二混成旅步兵第三團團附此令

軍部奏請將王恩紱周振棠均授爲陸軍步兵中校劉正榮王宗華陳漢科夢紹祥羅永銘劉華明均授爲陸軍步兵少校應照准此令

專件

稽核所改訂私鹽充公辦法

鹽務署督辦現因各省私鹽充斥於鹽務收入不無窒礙刻擬大加整頓決定先由緝私入手前經督率各員司將關於私鹽充公提賞暨變價罰款以及處置私鹽擊變辦法各條分別核定通飭各省一體遵照辦理在案惟稽核總所對於前項各條辦法頗不以爲然商由鹽務署將從前先後頒發辦法各條一律取銷另由稽核總所訂定私鹽充公充賞暨處置辦法七條移送鹽務署通飭各省切實遵行等語今將稽核總所新訂私鹽充公充賞暨處置辦法七條詳列於後

第一條　所有私鹽一經充公之後應由運使商同分所經協理按照(丁)開辦法變賣(甲)凡在專賣之區此項鹽斤應報專利商人承買一俟所繳之款等於鹽稅暨隨時所定之鹽價即可歸該商運銷(乙)凡各專商之區或在上開甲款之區倘專利商人未能於相當期內將鹽承買則應將該鹽拍賣凡各區關於外貨私鹽或繳納稅價之期限或分配賞額各節業經鹽務署及總所核准特別辦法者此項辦法不因現發之飭令失其效力

第二條　凡緝獲私鹽案除鹽斤外所有充公物件均應拍賣

第三條　凡由鹽務官員鹽場護兵鹽巡或緝私兵役緝獲之案應將變價之淨款以一半撥中國政府鹽款項下一半撥充緝私賞款查由(甲)私鹽商之變價請閱第一條(甲)暨(乙)兩款(乙)充公物件之變價請閱第二條(丙)所罰之款各項之總數內將一切關於緝私零支及變賣充公鹽斤暨物件各種費用提出後所餘之款即爲淨款惟須注意不應將稅款提出所有撥歸鹽款項下之數均應作爲雜稅登入應收稅款帳內之罰款暨充公內但對於稅款則無特別數目　所有撥作緝私充賞之款應按下開辦法分配(一甲)所有賞款應以六成撥分緝獲私鹽各人員(即第三條所開賞在緝獲私鹽或捕獲鹽犯之人員)(乙)倘有報信之人則應提二成賞之(丙)以二成撥歸該鹽務方賞之緝私局所按局員薪水及夫役多寡用比例法分給各員(夫役不在內)倘無報信之人則緝獲私鹽之人員應得賞款總數之八成按照此條應發之賞款應由運使及各局局員與經協理或分所局員司一人將此賞款當面照給領賞之人其分所局員因交通不便或因旅費太昂不能前往之地方即由該處緝私局卡長官當面照給分所經協理或緝私局卡長官應向領賞各人索取收條連同第七條內所開之緝私月報分別詳報鹽務署及總所查核

第四條　凡由中國海關人員緝獲之私鹽送交鹽務經管之人員後仍按第一暨第二兩條所開辦理關於此項所緝私鹽其充賞款額及分配之法暫照現行章程辦理此節現正籌議不日同將另行佈告倘查悉此項私鹽之變價實不敷充賞之額則所短之數仍應由鹽款項下支付

第五條　凡私販土鹽(此項土鹽多係於直豫兩省暨晉省南部)或不適用之鹽或因鹽質惡劣不能按上飭各鹽變賣之鹽一經緝獲之後應即銷毀不得售賣倘遇此項緝案如有充公之物件則除緝充公之物件變賣所得之淨款提給一半外應由鹽款項下提出一款等於所銷毀惟晉省北部土鹽爲法律所許照徵稅價鹽估價之半數(倘係土鹽則如與官鹽同一重量納稅款之半數)按照第三條辦法發給領賞之人作爲賞款

第六條　凡遇緝私案件均應詳報並須由各分所及各局(各局以能照辦者爲限)另立專簿按照隨時之格式將各緝情登入關於緝私詳情所具之報告應由緝私員簽押(以能如此辦理者爲限)再由該管局所之長官加簽請報告是否明晰及無訛應由該長官射行查察每案內何判決即所罰之款或變價之總數暨淨數并配賞款之情形應於報告內逐一聲明

第七條　緝私報告應由各該局按期造繕具兩份一份應速呈經協理其餘一份呈送運使經協理須查明應歸鹽款帳內之款妥爲匯解勿誤各分所之緝私登記簿情各案內每月應抄錄一份隨同月帳詳送總所如能辦到所有收據亦應一併附入爲報告之佐證

時事小言 (頑)

袁政府自去歲假託民意決定國體後。對外則仍稱總統。對內則已爲皇帝。自年號宣布以後。令各省一律遵用。有不敬謹奉行者。罪不赦。是袁氏雖未即帝位。而已以皇帝自居。今乃因列國之態度。滇黔之景象。復向各公使宣言取銷帝制。夫袁氏固有取消帝制之心。必不至於威福自作。使果擊於時世而有懼然改計之誠心。則亦當宣布中外。俟待再計。吾用是知照會各公使之所言。無非欲以向之欺吾民者。轉以欺外人耳。雖然。亦太愚矣。

慶豐 ……
會仙 ……
敬啓者本銀行民國四年度所獲餘利刻已決算清楚股東應分紅利及股息自應照章支給請即持執來行領取可也本銀行定章舊曆正月廿日爲開全體股東……

錦縣廣告
錦縣盛京時報事務由陽歷二月一號派李樹棠與楊凌達二人經理惠此布

茹生啓事
某向脫離……蟾圓五度……趙沛……因公虧累……

民國要聞

西報紀公府發現危險物

▲京津西報載十八號北京電新華宮內發覺炸藥及炸彈頗多顯係有謀刺之行爲聞爲首者乃一老人係隨從新帝多年極親信可靠之人物其計畫頗備割斷宮中之電燈綫然後轟炸其計甚毒聞得手後有人許以酬金五萬元幸發覺得早現關於斯案者逮捕頗多云　另接一訪函云該案內牽涉者有內史沈祖憲（本報昨日已紀）有某要人之次公子亦係案內之重要犯并云有某公子之乳媼潛謀進毒亦經破露拘獲據聞所捕諸人已均盡法懲治矣

裁定滇亂之大籌議

雲南之亂政府自接到警報後即籌議裁定之方畧結果決定三層辦法即（一）嚴防亂勢之蔓延（二）解散脅從孤匪勢（三）合師痛勦以寒匪膽今第一層之辦法經政府迭次申明順逆並各省將軍巡按使亦皆深明大義率師拒守既無亂勢蔓延之可慮第二層之辦法政府已調派得力軍隊不日即雲集滇邊而二層之辦法與第三層有相輔之用聞政府除議派宣慰人員赴滇外昨日並分電川黔湘粵桂各省軍民長官各酌派得力人員赴滇相機爲各方面之勸諭外迫以精銳之兵力內說以利害之情勢以區亂事當不難計日蕩平云又聞日昨臨時軍務處開會議一次大總統亦臨席主席指示議畧並聞有特任曹將軍爲平滇總司令即授機宜飭速分路進勦尅期肅清以靖邊氛之議日內當見發表又聞統率辦事處於昨日午前曾有密電通令各省將軍都統護軍鎮守各使長江巡閱使各師長等高級軍官據聞係奉大總統諭交因近日各省高級軍官仍繼續電陳請纓征討雲南特再分電飭各省署謂征滇政策業已確定已派大軍分路進勦指日可期敉平各該員等仍當恪遵迭次電令分任防邊境維持轄境安寧秩序其預備徵調各軍隊仍著候令出發等語至統率處亦於日昨召集各軍事中堅人物爲征滇問題開第十四次會議是日列席者計卅餘人之多關防加倍嚴密凡局外人概不得擅行入內其會議室門尙有四名衛軍荷槍鵠立是日會議之關係可見重要迨閉議後當由張士鈺廕午樓將議案一呈元首一咨軍事處審核施行其呈元首之件雖以得聞至咨軍事處者大概係拒滇省逆軍竄進各要路及環攻各辦法並附有軍事輿圖一件

密飭調査投誠黨人

聞政界人云自特頒自首赦免條例之後計先後具呈自首者已有二十餘員刻因滇省亂事發生政府對於此項投誠黨人殊爲注意昨已分電各省巡按使飭其將該項人員隨時監察務悉其蹤跡之所在並准其體察情形酌施羈縻之法

列强不直政府之所爲

日俄英法義諸强國因我國强行帝政恐招危亂爲敦睦友誼曾見㑹提出警告書乃帝政派諸人利令志昏竟自大言誑人今則滇黔獨立川南失守反對之聲澎湃洶湧不復能止凡列强忠告之言無不一一中點政府誇詐之語均未辦到出言如此不信殊失立國體統列强極爲不直刻爲保衛各該國商業及尊重和平起見擬合辭提出詰問書質問一切我外交當局以大言失信屈在自己答覆極難措辭云

元首勢成騎虎

頃聞公府某要人云大總統態度自陽歷年底提會提燈慶祝之時異常興高彩烈近因滇黔反對時局動搖人民惶恐加以叙州綏遠各處兵變告急警電絡繹不絕總統閱之漸形焦急並痛恶楊度等爲一已利祿甘作禍首倡議恢復帝制致令五族離心內外交迫國無寧日當此兵戎擾攘之秋皇帝一席就之不可棄之不能實係勢成騎虎云云

國務會議章程之修改

上年總統制之實施實際當國務之任者除元首外唯國務卿一人而已而政事堂之國務會議不過國務及左右二丞各部總長亦僅屬特別列席實際各部總長已無參預國務之資格也帝制聯與爲便於憲政之運用勢不能不行責任內閣制目下責任內閣制雖尙未公布實行然自政事堂條例改正兩項公布後政事堂已隱具內閣之雛形茲聞政府及政事堂之國務會議件於目下之情勢宜加修改除各部總長確定其參預國務之資格外現以帝政伊始百端待理各部次長亦得特別參與國務而國務會議章程日內即當爲修改之著手云

新華門禁森嚴

頃聞總統府人云新華門之門禁近兩日來稽査異常嚴緊凡府中各機關供職人員及値差公役人等進府時除照章呈驗徽章執照外近日改爲須由護衛司令處之官弁照各該員役供職之處所先行通電由各該處所派人至新華門識認無舛方行帶入否則仍須逐出其加嚴之原因傳聞不一總之不外與前日由府內綑交執法處訊辦之數人不無關係其本報昨紀上尉官鞠克明一節近又接一消息此人名瞿克明其被逮之內容不僅私拆電報即如

別項所誌

王肅政將任四川巡按使

傳聞肅政史王瑚將有外簡四川巡按使之說茲據調査此說並非無因蓋爲川省軍民各政已極繁雜近又因滇省有事益加緊迫非暫行分治不足以資維持惟勝任之人甚爲難得經數次會議遂擬王鐵珊並聞其密因一爲王君與陳二庵將軍係生死故交必能和衷共濟一爲王君之忠梗廉明爲當軸素所深信一爲四川爲王君前曾作吏之省地方情形極爲熟悉一爲王君既諳政治又嫻軍畧可以臨時濟變有此數因遂擬定繼任之希望又有謂係陳二庵將軍所保者其尙未發表者聞係尙另有別項密因數端未能解決之故云

▲黨人詹溫案辯論終結（上海）

滬上前拏獲黨人詹大悲與溫楚珩日前午後由公共公廨王襄讞會同美領博君在樓上公堂繼續研訊先由中央政府代表穆安素律師上堂聲請將詹大悲帶案向之詰問爾殺拿時何以越窗闖逃劉老五是否相識爾父現居何處即據詹稱是日清晨有人敲門甚急溫楚珩疑是强盜登樓叫喚巡捕我在溫後恐人暗殺故即跳下至稱劉老五前在湖北所用之當差人亦名劉老五並非法捕房拘獲希圖將我暗殺擊傷備人坤生之劉老五父親現居法租界寶康里等語供至此堂上諭令退下旋由法捕房西探目解而鳳西投案由被告代表羅利士律師詰問法公堂研訊擊傷詹大悲備人之兇犯劉老五時爾曾否在堂該西探答稱我亦在堂據供謀害詹大悲共有五人當時將劉捉獲後雜於犯人中令詹之備人辨認當場將劉老五指出羅律師又向堂上聲稱除此見證外又另出一暗殺案與此案有連帶關係係暗殺領捉劉老五之眼線此人在華法民國路被四人開槍擊傷手臂穆律師亦向該西探詰問因何故欲暗殺他該西探答稱何故暗殺須拿到開槍之人纔能明白即暗殺詹大悲一案調查手續尙未完全云云又據被告律師譯稱此案究歸何處公堂訊理現在或爲預審或作正式開審須詳細辯論查原告所控兩案（一）串同私造僞票（二）糾黨至湖北搶劫所控串同犯案毫無證據且稱在上海犯事按照各文明國法律應歸犯事地點訊理事在租界且値此時代不能解送中國公堂訊辦查原告見證陳熙吳煊元二人到堂所供一私造湖北官錢局票二糾黨十九人由詹大悲給以手槍炸彈至湖北搶劫且同黨十餘人多不相識祗識詹溫兩被告劫取巨贓後復帶滬分贓安有此等公中之强盜要知詹溫兩人均有學問詹係富家子弟溫頗籌生貲肯作此違法之事總之被告二人均係民黨奉政府懸賞緝拿中國偵探百般設法緝捕無非圖得賞銀原告所控兩案全係揑造雖三歲孩童亦多知曉原告見證所供各節不能作爲有效未便引渡此處公堂應作爲完全公堂無論認爲預審或正式審訊已將被告方面情形聲明應請將案註銷又據原告律師聲稱被告所犯案情曾經見證到堂證明被告律師所稱被告二人均有學問然私造僞票非有學識者不能爲之而被告見證僅許氏溫士氏所供均難憑信被告律師不應毀謗政府敵律師有一引證查西歷一千八百八十七年所定法律第二百十二章註載如被告同黨與案中有關係之人到堂作證最爲可靠且如去年有一盜匪邱小林在內地糾黨搶劫及私造僞票之曹振武干樹丞等一經公堂預審均明白照章引渡現此案既有見證到堂證明且經預審明白應請引渡中西官會商之下認爲辯論終結判被告帶回捕房候會商堂諭宣佈

▲大害又來（廣東）

廣東自庚戌年經張督鳴岐將賭禁絕後賭害爲之一清惟粵人天性好賭而一般官吏失此絕大之運動私費常思死灰復燃近來庫欵空虛劣商與汚吏遂以抽捐充餉之說陷諸當道但顧目前之利而不以民生艱苦爲意者遂亦樂於提倡爲省河牌捐前經各商投承准出番姓商人承辦已聞可設局開抽每年定繳餉銀四十萬兩牌捐之範圍專指麻雀天九啤牌而言如在茶樓酒館妓館牌館等賭始在抽捐之列在各局所及公館住戶祗得三五友朋藉看竹以爲消遣則不能指爲賭博概行抽捐致滋憤擾當道昨已將此條章程重加删改飭發該商遵守矣惟尙有公正紳士殊不謂然其函致龍巡按文錄下使知粵人對於此次抽收賭餉之輿論云

公侵者昨奉環示以番攤禍烈斷不能弛禁惟有人條陳擬收牌捐以其事屬遊戲無害政俗經飭總核議等因具見智心愛民權衡輕重無任欽佩惟査牌之同類實繁既準其設館必大開門戶沿街遍設諸賭雜陳如搖寶牌九擲骰荷蘭牌種種名目應有盡有各投所好卜晝卜夜如飲狂泉且文其名曰俱樂部則雖極謹愿自好者亦可岸然直入無所畏縮是牌館流毒甚於攤館而最可慮者勾引閨閣男女聚賭深房邃室必致賣産破人身家隳人名節均於一牌館基之且聞歲繳餉銀不過四十萬在官廳之收入極微而地方之遭害甚劇弟粤剝床切膚宦不嫌於喋喋伏乞嚴行禁斥以維元氣以維風化地方幸甚

宮內組織之詳細

宮內組織外間雖有記載然多失於簡單茲聞大典籌備處訂定宮內部所管詳細如下（一）皇太子宮（二）文書機要局（三）皇室女學（四）女官（五）皇太子宮武官（六）皇室裁判院（七）學習院（八）習禮院（九）內大臣（十）御前武官（十一）廣儲司（十二）宮中顧問官（十三）造辦處（十四）御膳房

發祥地之狼匪餘孽爲災

按河南土匪爲患一事自匪首白狼伏誅後而餘匪迄未盡絕以是兩三月前河南即有白匪餘孽復經四出擾害地方之說然彼時尙以爲帝制方興各處因極力保全秩序起見此項斷乎不能成作大患故未在意惟刻聞於西南各省動兵之際乃該匪等竟敢暗通黨人意圖聯合起事之概緣近據河南之某歸客談云現在該省永虞嵩陝汝魯項邊一帶已經均有該匪踪跡且皆仍用白狼聲威分擾各處于是到處人民逃竄該省軍隊於防務問題大覺應接不暇並云所可怪者項邊嵩山現爲發祥之地今竟有此不祥事實至當局者究能限於何時將此匪患剷除固難逆料惟豫省前經狼匪擾亂而地方之元氣已傷其人民實不堪再經以二次之糜爛也云云

設立中蒙銀行之近聞

政界確實消息政府以外蒙庫倫買賣城各地本中俄商務薈萃要地惟我國於金融機關尙付闕如以致金融權皆爲俄人所操縱我華商在金融界中幾無立足之地故近來迭與周財政總長籌議從速組織中蒙銀行其行設於庫倫恰克圖買賣城等處均設分行閆資本共計五百萬元由中國交通兩銀行擔任招集大約三月間即可實行成立將來我國於內外蒙金融界中又可放一異彩也

新貴族不贊成帝制

現據個中消息京畿某局長係新貴族其公子某君現在京師警察廳充當科長才具開通頗識大勢對于帝制極不贊成日前特密約某省有力之某師長共同反對維持共和某師長以事體重大據情入告政府即日將某公子密拿交軍政執法處嚴刑訊辦矣云云吁如某公子者本天演之宗親不惜犧牲眼前富貴竟敢反對帝制以身試法即此一端可見改革國體非出于眞正多數之民意矣

保護鐵道之密商

交通部昨有密電致各省將軍及各路統兵大員略云亂黨刻又施行炸毁鐵道之毒手當此利用鐵道之時豈容彼黨人任意破壞應請選派精銳軍隊沿路駐紮藉資保護以利軍用而衛商旅云

雲南之通信現狀

刻據某英報所載現今向雲南之通信決非全然杜絕聞本京殖邊銀行已接到由雲南分行所發關於商業之電報矣即此可知關於商業等項電報若非畧號或暗號獨立軍亦許其自由執行云云

贛軍調出後之皖軍進防

南昌第六師之第二十一二兩團及砲兵團已抵武昌因無便船故未能向宜昌方面進發其駐防南昌以倪嗣冲部下三營充之

某要人不滿意於局告

刻晤政界某要人據云前日籌備國民代表大會事務局通告有以人民組織國家由人推戴君主開中外未有之特例留歷史無上之光榮云云數語極爲不通此次變更國體純係少數私見絕非眞正民意有目共覩實可斷言就令組織帝國推戴君主果係多數民意則人民爲組織國家要素因謀共同利益乃組成國家團體古今中外何國不然人民組織國家特點果在何處王莽篡漢孔光等四十八萬人一致勸進較之一千九百餘票之推戴相懸尤多更何謂無上之光榮該通告語之不通殊極可笑云云

遊戲文

紀元洪憲景命維新愛國群黎曷勝慶幸爰就洪字故實用通韵成竹枝詞八首以博大雅一粲（非非）

洪
不是共和不是淸。眼前洪字認分明。滔滔逝水銷磨盡。共作新朝好國民。

洪武
洪武前朝本姓朱。元璋才幹更何如。一般開國從龍者。莫作胡藍一例誅。

洪承疇
承疇才調本無倫。覆轍松山榜樣存。御祭九回知道否。二臣開卷是頭名。

洪秀全
秀全崛起大藤峽。割據東南數十城。天國太平新歷史。可曾留得有兒孫。

洪化
吳三桂起兵雲南反抗滿室建都衡湯窃帝號以自娛其孫世璠繼之改元洪化兩年而亡至今洪化制錢尙有存者
滇南自昔起風雲。立帝衡州信有徵。洪化制錢今尙存。莫將亂黨罵唐仵。

洪江會
洪江會即今之哥弟會起於清明初年所云洪江也三點也皆不忘故國思念洪武之意也
亡國遺民劇可憐。哥哥弟弟遍中原。袍哥公口和三點。都是洪江一脈延。

黎元洪
黎公意氣最飛揚。革命先聲起武昌。鼎鼎大名垂宇宙。惟留武義號親王。

洪水
歌功頌德稱堯舜。莫說堯年盡太平。僞恨橫流傷汎濫。可憐洪水禍蒼生。

小說　紅粉蝎磨（十四）

巴昆賣與本地大財主達拉氏了　賣價一千五百磅　我母聞聽這個話　不由大吃一驚　怔了半天才說道　說你這孩子好大胆子　我看你誠實可靠才將家財　交給你掌管　怎麼你和我一句話也沒商量　擅自將我家幾十年的產業　賣與外人　這是甚麼道理　我看你孤苦可憐　才將你攔在我家養活　你這麼一來　不是恩將仇報麼　我們家雖然窮　尚不至于折變家產　你好好兒的給我贖回來　不然　我不能叫你在這兒待着　嗎師泥一聽我母親這個話　忽將其平日之態度一變　大聲向我母親說道　我走就走　大丈夫豈能常在人家矮簷之下　我母親氣的渾身打戰　也無可如何　遂向他要賣花園的價值　他給我母親五百磅　將那一千磅　自已收了　不往外拿　我母親因爲數目差的太多　仍和他要　他不但不給　反倒恃强　向我母親吵嚷了幾句　我母親直氣的無言可答　待了一會兒　他又說道　你家在雷繼銀行所存之欵　我已支了三千磅用了　今兒告訴你實話罷　你又能把我怎麼樣　我母親一聽他這個話　簡直的吓呆了　一時說不上話來　我在傍說道　說你怎麼這麼大的胆子　擅敢支此巨欵　你如其要用錢　何妨和我母親提　我母親還能不給你用麼　待了半天　我母親此時才說的上話來　向他說道　說嗎師泥呀你　眞把我娘兒們傾苦了　我看你和你趣仙妹妹性情很爲合式　我打算把他給你　你們做爲夫妻　他又沒有三兄四弟　這份兒家當兒　我也就全歸給你妹妹啦　等到我死後　你們兩個人將我一埋　就算完事了　你怎麼給我來這麼一手兒　這不是要我們母女的命麼　我看見他這個行爲　可也止不住的氣往上撞　說我們寡母孤女　過這番日子　你當可憐才對　怎麼你反倒想法子坑騙起來　你對的起我母親和我麼　老天爺有眼　你這樣兒的喪盡良心的人　還能得好麼　嗎師泥自已也覺乎着　自已這個事辦的太不對了　一聲兒沒言語　跑出門去　我母親以爲他過幾天良心發現　必還來一趟　豈知他此去　竟如石沈大海　杳無音信　我母親見他這種行爲　不由氣上加氣　又兼憂愁我母女日後用度　因此得了一場大氣傷寒　我當時着急的了不得　晝夜的伺候　幸虧我母親　平常身子結實　大夫又治的得法　直躺綿了三個多月　才算大好了　家中當時很艱窘的了不得　遂暫且賃房居住　先生你看我們母女何等可憐　說至此不由淚如雨下　我這極力的安慰了他半天　轉又向他問道　姑娘所言登特之事　可否一爲賜教　趣仙道　我的記心太不好了　先生不提　我幾乎忘了　登特那個人　我不認得　因我在嗎師泥書齋之內　見着有名登特的這麼一個人　給了嗎師泥三四信　信中所寫的言詞　既不雅馴　又極荒唐　我就知道這個人　不是個正人　必和嗎師泥在外邊做那些個不名譽之事　後來嗎師泥離開我家之後　我在他書齋內　又檢着一封信　也是登特寄給他的　書信之後　沒有名字　其中事跡離奇　令人看不出頭緒來　此信我並未仍掉　先生在外面交遊甚廣　且見識高超　必能看出隱情　吾可以拿出來　給先生看看　吾尚未回答　趣仙已經出去　不一時將信拿來　交到吾手　吾接過一看　見上面寫道

余親愛之嗎師泥君鑒　離別以來　于茲三旬　眷懷舊好　吾勞孔多　復仇之事　曩承慨諾　余方急盼佳音　而子遲遲不發何耶　意者以憐惜一賤人　不忍作此摧殘名花之舉乎　然足下當知黑德楊花根性　人盡可夫　本女界孟賊　余借人之刃以戮人　正大愜于心　且足下亦贊成余說　交好如吾儕　當不至相尙以詐　吾信足下必不食言　祈速圖之　毋令人望眼欲穿也　滿香居此甚佳　一切費用　悉歸彼供給　自當始終踐約　餘不贅　（未完）

廣告

胃健

胃健而後消化速消化速而後身体壯体壯則腦自明晰精神亦必從而敏活人之体力與腦力既健庶任活動之一切艱難可無不勝之虞矣欲健胃者服我陸海軍五大軍醫合製之胃活素稱健胃劑中之大王者尤爲至善之要法

胃病良藥

定價　胃活壹圓（六十五錢、四十五錢、二十五錢、十錢）　胃活錠一圓五十錢、廿錢　各藥店皆有
本舖　東京人寶橋本銀町　大阪南寺町二　山田安民藥房

M牌　紅綠　橡皮球　大阪唐物町四丁目

南滿鐵路公司奉天市內營業所　奉天大西關　日電話六八番　中電話分局六七號　辦事各項

正合公錢店
本號開設在奉天大南門裏路西路北當舖西隔壁　兌換洋圓　發行鈔票　匯兌北京天津上海各埠銀

▲歐洲戰事講壇出版預告▼
歐洲戰事講譚一書爲英山傳立魚先生所譯撰曾經登載奉東報而此書統系……政治之內幕外交之秘密戰爭之眞相軍事之方略各國帝王將相重要人物之軼話各軍名將勇卒……所不備入讀是書如聆名人演說如觀洞客說書如閱名家小說如讀最新歷史……

體瘦之男女

加增十磅至三十磅堅固之肌肉者
不論男女凡身體瘦弱腦筋衰殘者有言云
余常服補身各物而身體未見肥胖爲何故歟因彼等消化機關腐敗已極無論所食如許各物不能消化一經腸胃卽成廢質如欲醫治須先使腸胃能受其養身之肥質轉運於血中至全身瘦弱處方能使骨瘦如柴者成爲豐潤肥胖之軀如欲達其目的須服首穀藥片其能重造新血長肉生精此藥爲各醫士所讚揚者每飯前或飯後服一枚則面色漸轉豐潤身體自能肥胖也

東三省首代理處
▲奉天、中西大藥房、大德生藥房、慶元永、歐美藥房、同仁藥房　▲湖頭、華西藥房　▲鐵嶺、天錫威號、鶴齡長　▲大連、華西藥房、德記藥房、天和藥房、泰來藥房、濟仁藥房　▲新民府、天益長　▲安東、東益增德、　▲鳳凰城、西增遠　▲錦州、裕和盛　▲公主嶺、三合公　▲吉林、五洲大藥房　▲哈爾濱、天德厚、但一堂　▲西什河、大德生　▲長春、興亞藥房、均泰號　▲營口、泰西大藥房　▲齊齊哈爾、寶善藥房　▲牛莊、中西大藥房、益增號　▲蘇州、仁濟大藥房、及各處大藥房洋貨店均有出售
每一瓶四十粒英洋一元五角每六瓶八元連延郵費一概在內
上海博物院路十七號　中國總批發處　新順發洋行
英國倫敦　美國紐約　首穀藥局謹啓

因瘋成癱

韋廉士大醫生紅色補丸顯奇功於天津
瘋濕骨痛之症在二十五年之中服用韋廉士大醫生紅色補丸而後全愈者何啻以千萬計卽極重極險不治之瘋濕亦曾治愈無數矣僕閣下曾患瘋痛無論初起或多年宿疾疼痛難忍速卽服用韋廉士大醫生紅色補丸自今日始請觀天津禮和洋行繙譯蔡仲悅君之經驗其來示云余嘗晝夜應酬賓客甚至通宵達旦眉不交睫以致身子日漸衰虧腰背酸痛四肢不仁皮膚腫脹竟成瘋癱臥床不起中外名醫用藥罔效亦自驚奇束手無策日積月累肌肉愈消身體如同蘇骨雖然余固知疾病之由原於操勞過度甚今旣如此惟有待斃而已不意於萬死一生之秋有友人授余以天津日日新聞報一份登載韋廉士大醫生紅色補丸嘗治愈與余相似之疾余思天下竟有此起死人而肉白骨之藥何不購而服之乃購數瓶試服之迨數瓶之後果覺四肢痛減肩臏漸收纔則食甘睡安終則瘋病全消身體强壯剛已康寗肥胖逾於疇昔也韋廉士大醫生紅色補丸除治愈瘋濕骨痛之症外并治無數之虛肺經萎弱　胃不消化　皮膚諸恙　血薄氣衰　諸虛百損　少年斲傷等症且於婦科各症尤著靈效凡經售西藥者均有出售或直向上海四川路九十六號韋廉士醫生藥局每一瓶英洋一元五角每六瓶英洋八元郵力在內

痔妙法療

上海中華書局呂紹欽君來書云僕患痔疾歷有年矣起居飲累衫褲常汚深惡痛絕無可則除今年友人介紹韋廉士紅色清導丸余從其言購而試服之不料一服而疼痛減再服兩脫肛愈數月以來痔症化爲烏有矣
韋廉士紅色清導丸爲極平穩極簡便治痔症卽如肝熱肝火上升頭痛口臭舌起黃苔面現紅纍滿面小瘡氣色暗滯等患是也如尊處無從購買韋廉士紅色清導丸卽須寄郵票大洋六角至上海四川路九十六號韋廉士醫生藥局原班寄奉一瓶

奉天老萬德堂中外馳名

本堂開設大南門裡路北藥業經學醫立案支號北京總經理官考方驗藥發准立案民政部註冊

▲世傳參茸百效丸　此丸當治氣血不足　身體虛弱腰腿疼痛……精冷精滑不能種子等症每盒一元兩角大盒五元
▲秘製止嗽一點丹　此丹當治肺經虛弱　勞傷咳嗽肺虛喘吸痰帶血等症每付六角每封五元
▲嵩門參茸虎骨酒　此酒當治筋骨麻木　腰腿疼痛半身不遂口眼歪斜腹內寒積疼痛不止等症每瓶四角每大瓶二元五角外城大瓶三元小瓶伍角
▲神效婦科補血丹　此丹當治婦女諸般　虛症勞傷咳嗽午後發燒兩脇膨脹經水不調赤白帶下崩漏不止腰腿疼痛子宮虛冷經閉不通等症如服此丹病愈後亦有奇益調血通經種子之要藥也每盒壹圓貳角大盒五圓
▲平胃安痛化積丸　此丸當治男婦胃腹　不舒氣滯疼痛五積六聚消寒化氣理氣開瘀化積其痛立止每付伍角每封四圓
▲癬疥兩種龍金水　此水早以馳名當治　癬症疥毒無論輕重一擦斷根永不再犯每瓶五角
▲頂上虎骨熊油膏　此膏當貼筋骨麻木　腰腿疼痛腹內寒積小腸疝氣等症每貼三角每大貼五角
▲秘製五寶淨毒丹　此丹當治五淋白濁　楊梅下疳……等症每合六角以上諸藥言無二價

◀各省寶藥處▶
哈爾濱……　大連遠協茂盛……

啟者本公司鐵路沿線開設支店有年矣代客轉運貨物均各糧石繼後北滿令司振興本公司特於大連開設門面以及本站有支店祇因牛家屯如糧頗街內於進遷以辦事往返不諸君致便是此今在營口老爺閣街重新設立門面至於各城運送物貨上下均近共順安遠皆可易辦如蒙賜顧請爲面議

山口運輸公司

大連市監部通
支店出張所設在各地　長春、公主嶺、四平街、開原、鐵嶺、奉天、遼陽、牛家屯、西營口、旅順、
左開各支店設在專用鐵路枝條　長春　公主嶺　四平街　開原

健胃　太田胃散　壯腸

本堂虔製胃散寔係家傳秘方屢試屢驗奏效如神荀重衛生諸君常用此藥可也須於飯後服下必能尅化食物壯胃補體

本藥專治脾胃虛弱食飲停滯吐酸嘈雜胸膈或食之後油膩生冷宿食不化攻衝作痛口吐清水氣逆噯氣不止或口臭難聞夜臥不安口角流涎諸痛氣能解酒毒併治船暈嘔吐水土不服一等症極有效驗不拘男婦老少俱用此藥每服一匙放在舌上温水送下重則二錢凡十五歲以上減半服七歲以下再減半或用糖泡水送服每日須四五次無不奏效養胃衞生之寶也

每罐價銀
大極（廿一天量）日洋五角
大（十三天量）日洋參角
中（七天量）日洋兩角
小（三天量）日洋壹角

經理批發
大連浪速町三丁目
日本賣藥會社支店

我手裏拿着的

是甚麽盒子啊這就是打日本運來的

双美人牙粉 的盒子啊

大醫學家曰人的身躰上最汚而不潔者口中是也夫口腔裡部實能繁殖細菌千千萬萬若不洗刷一晝夜而取其口中唾液注射於兎之躰內越七天必斃的故曰口中牙隙必要勤洗切切不可怠懶的凡刷洗牙齒必須牙粉而牙粉種類不遑枚舉其中能除汚去菌者唯有此

双美人牙粉 耳

所以我勸諸位使用這個双美人牙粉也

到處有發售請就購之試之

双美人香粉 双美人洗臉粉 總經理 奉天 小西門 寺庄洋行

女子三大喜事

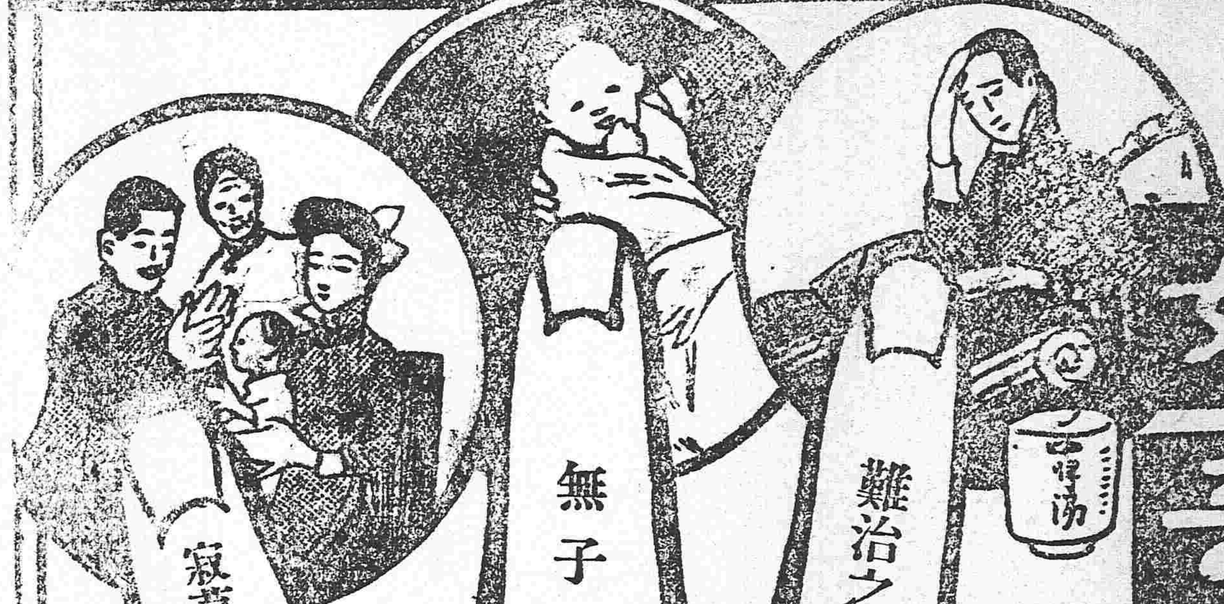

寂寞之家庭一變而爲熱閙

無子之腹竟有子

難治之婦人病忽然治癒

凡爲女子者苟飲 婦科靈藥 中將湯 則用得此三大喜事猶反掌耳

主治功効

○中將湯善治子宮各病
○中將湯善治月經各病
○月經妄行服中將湯立愈
○經來腹痛服中將湯最效
○十七八歲未無月經者最妙
○月經愆期非中將湯不効
○倒經能使血脈歸正
○白帶赤帶非中將湯不治
○豫服中將湯可免小產
○產前產後中將湯不可少
○孕婦服中將湯能養血保胎
○中將湯常服易孕得子
○中將湯有固本養精之功
○中將湯能治[illegible]病

藥價	
四天份	四角五分
一禮拜	七角五分
兩禮拜	一元一角
四禮拜	二元五角

本舖日本東京・大阪 津村順天堂大老藥房

各埠大藥房洋廣貨舖均有寄售

寰球無二 常備神藥

●救世之使命益加重矣

四時變序寒暄未齊若不留意衛生百病易犯猶似覆油鉢當斷身命嗟如拔刀在後可怖く

▲仁丹當有開胃消食解毒通竅之靈效苟有意衛生人士必不離仁丹防疾患

請備仁丹以期無病延壽

●仁丹活用時

起床執務喫飯喝酒休憩吃菸行旅散步搭車乘船熱鬧擁擠運動競技癘疫流行等時須服仁丹則能消毒除疫拯危就安

價目

▲試服包 日金五錢
▲小包 仝 拾錢
▲中包 仝 廿五錢 (添呈洋銀藥盒)
▲大包 仝 五拾錢 (添呈裝鏡藥盒)

▲各處藥房洋廣貨舖均行寄售賜顧就近購取爲荷

東三省新聞

▲奉天▼

●舊歷年關聲中之防備

段香岩軍按現因舊歷年關在邇所有各屬之防範業經通飭文武地方官員一律嚴固封守自可無虞意外至省城關亦不可不加意嚴防故昨飭令警察廳宋墨林廳長及陸軍二十七師張雨亭師長轉飭所屬晝夜加添軍警巡邏街巷分任責成不得稍有疏虞云云

●電商聯合移粟政策（下）

鎮安上將軍張督按段香岩氏近查奉省各屬以臨太原吳民太衆所仰食者紅糧[illegible]面代價尤異常翔貴[illegible]米糶依然低落無几推原其故悉實緣糧食缺乏之所致茲擬將三省糧食移轉以有易無不許外運分電吉黑王朱兩按使並通令東邊洮昌遼瀋三道尹一體飭屬遵照云（壹）

●高等廳注重居間題

高等廳長沈季讓氏以奉天處茲特別地位凡夫民事訴訟上之進行不獨本省人民一部分關於外人之會審亦在所難免職任法官者如非通曉文[illegible]語則扞格不入匪惟貽笑友邦且於審判之職務將大有欠缺縱令雇用繙譯傳達文詞其間抑揚頓挫稍有悞會即易生種種交涉故通令各廳縣於後請任法官總宜以精通法律或日語為前提觀此足見注重司法外交之一斑云（壹）

●于冲漢辭任督辦

前交涉特派員現任陸軍廿七師顧問于冲漢氏精通日文日語為奉省人材之特出者祗以目擊此時局不願仕進故屢擬該師顧問一職據知者言于氏亦久不到師部家居遼陽甘心蟄居是以段香岩軍使前茲電招該顧問來省委以葫芦島開埠督辦（因莫督辦被選議員辭職允以物色替人）堅辭不就此則可徵高尚其志矣（壹）

●段兼按通電新匪

按署頃據黎樹知事王鐵山報告該縣東北翟家屯一帶起有股匪徐二閻王夥同匪徒將郭氏自立學校學生那仁康榮發侯殿喜三名綁去此外搶掠者尤不一而足段兼按香岩氏以該匪竟敢如斯胆大綁捐衆生匪惟於地方保安有礙且關係教育前途立電洮遼吳興權鎮守使暨王道尹耕木氏迅行嚴令軍警往勦務獲具報云（有）

●核減教育經費

本年度省預算又將教育經費減去十四萬元故教育科通知各校一月分夫役俸給皆緩發故各校長以裁減過多當於今日十時在教育會會議妥籌辦法以期維持學務云（進）

●委關海清爲教育諮議

段兼按香岩氏以目今國體大定時衛奉天一省在前清時經考察通國新政大臣報告教育之發達甲於全國民國以還徒以經費核減大見退步茲擬回復原狀惟非有深於教育上閱歷人材不足以資恢復而便就近辦理特除委任曾子敬一員爲公署諮議又據教育會長李鐵珊保薦前派公立法政專門校長關海清爲一等諮議云（有）

●請准設立丈地練習所

按署據辦理達爾罕土旗荒務正副局長都雲卿閻廷瑞詳稱丈地一事最關重要非有熟悉測繪人員斷難勝任此等丈員一時亦難其選查本旗荒山錯雜門凸不平尤非稍明勾稽者不克丈量擬組織一丈地練習所不拘時日以學成勘丈手續為畢業出發期總希速成決不令遷延時日耗費公欵等情會請段香岩兼按批覆照辦惟示以至長期不得逾二月以上云（有）

●將派專員來奉行賞

據軍署人云中央政府以登極大典舉行在即對於各省軍士自應先期派委專員賚予恩賞以勵戎行聞奉省現已派定前駐奉混成協協統李際春來奉行賞約日內即可蒞止云（平）

●整頓教育

教育主任謝蔭昌氏對于教育之整頓不遺餘力前後擬定新章凡各學校均須備有日記按日紀載以便考査聞日昨已飭知各學校於開學時照辦並學生品行成績簿出席簿等項亦飭各校認眞塡注云（紅）

●南滿醫學堂請派提調

南滿醫學堂擬添設華提調一席藉以監督中國學生刻已咨請段巡按使簡派熟悉學務人員以充此席云

●兩鎮守讌會蒙王

東邊鎮守使馬龍潭洮遼鎮守使吳興權日昨在平康里德義樓設席邀請內蒙達爾罕王等數員在該樓宴會闔席間談論蒙古地方情形與酣暢飲盡歡而散（十）

●清丈行局呈報遷移

東路清丈行局原設西豐現在新任局長査君以該地點不甚適宜故將行局遷移西安以資統制聞該局長除新添監繩員卞某等二十餘員外于日昨備文呈報云（紅）

●鐵路動機

由營口至蓋復相距七十二華里前經兩縣商民李向榮劉錫九集股稟請公署轉咨交通部敷設輕便鐵道旋奉部覆俟派員測勘明晰再行核辦茲聞由部委派僉事汪琛偕技師碩某尅日來奉云（紅）

●校長赴日調査學務

省立第四中學校長白漱泉師範校長范光矩小學校長魏福錫等以奉省興學數年毫無成績不可不取法東鄰採長補短以圖進步當即詳請段兼按使發給護照趁此寒假期內赴日調査以增學識大約下星期內即當啓程云（進）

●財政廳派員提欵

財政廳張道孫廳長以年關在即雖經催令各縣稅捐局將徵收稅欵解送來省但拖欠未清者尚多故張廳長特派委員二名分赴各縣清査如有坐擬不得再欠聞委員已於日昨首途矣（十）

●二十師呈請敘官

陸軍廿七八兩師所有中下級軍官早經按照現所職務一律呈請中央敘官在案惟二十師至今並未[illegible]前師長馬光新[illegible]現在范子燦氏以該師業已編製多年各軍官效命戎行[illegible]未便獨令向隅當通飭各旅團營[illegible]長以上人員分造具履歷事實加[illegible]考[illegible]呈請鎮安上將軍段香岩轉行陸軍部[illegible]呈[illegible]情已於日昨據請咨矣（有）

●通化請設中學照准

[illegible]政公署頃[illegible]通化縣知事[illegible]詳稱該縣地居邊徼所有高等小學畢業生[illegible]在家貧素豐者遠道升學尙可如願寒微子弟限於財力難期成材殊可惜現已籌有常年的欵八千餘元本[illegible]費用外斷欵無多若設立中學[illegible]一面再[illegible]收學費可以永久支持如蒙允准[illegible]體恤寒畯且可廣造人才即邊陲[illegible]亦可大進文明等情聞段巡按以[illegible]知事所詳各節事尙可行現已批准照辦矣（平）

●徵訪史材

教育科謝蔭昌主任孫哲五主稿現經清史館聘爲名譽徵[illegible]員並爲蒐集關於清史各項材料謝孫兩[illegible]以奉省爲前清開國之地於前代掌故定多可採特請巡按使通飭各屬凡省內通人儲有珍藏書冊有關史料者希即送交兩君以憑轉寄清史館留備採用云（進）

▲遼陽▼

●教育會會長連任

教育會會長張效騫自去任議會長後頗滋學界之歡迎現因已屆改選之期於十五號投票改選開匭檢閱張君八十票連任爲正會長楊慶恩君得三十二票爲副會長想該二君者既握教育樞要定能爲我遼邑學風端趨向也

▲營口▼

●飭塡農商統計表

本埠商務會現奉農商部飭開第一次農商統計表前經製定刊行在案所有調査報告事項當即賡續辦理現計第二次農商統計又經編製成書合亟檢同該表飭仰該商會照取備考嗣後關於農商統計事宜仍應認眞協助藉資考鏡而裨實業云

▲蓋平▼

●考試揭曉

日昨教育公所考試教員報名投考者二百餘名至榜示揭曉取錄者僅孫光國等七十四名現定于二十二兩日覆行甄錄以定去留所考科目係歷史修身國文地理口試算術等課云

●鄉民籌辦自治

入冬以來搶案迭出現因舊歷年關轉瞬即屆賊匪尤不免乘時擾取四鄉人民惶恐無措雖有警察鄉團實屬防不勝防近日強幹之鄉民有鑒於此互相聯絡擬以二三村或五六村聯絡一處按戶抽丁逐日輪班巡更如遇不測一面飛報警團一面奮力擊捕備以保治安而杜匪患云

●注重衛生

蓋平創辦警察以來對於衛生一事未經注意以故各巷之便溺積流成渠不但妨碍交通且臭氣襲人聞者掩鼻自衛生股員顏君幼孜蒞差後在各巷中安設便筒並將舊有之毛廁另行修葺整齊示諭週知俾重衛生而免汚穢復飭衛生夫役隨時稽査以昭清潔云

▲大連▼

●商業會議之要務

大連商業會議所定於本月十九日午後七時在該會開役員會討議滿蒙銀行案及吉林斗稅抗議各要務

●派醫檢査時症

本埠猩紅熱疹窒扶斯等一切傳染病日本住民發現者極多華民住戶亦有罹此症者因華人畏於報病雖熱至四十度尙匿隱不報故大連民政署日前豫開防疫會時決定分派醫士親至華民各家檢査以期及早防遏於十八實行云

▲黑山▼

●函催租欵

黑山縣行政公署本月二十日准照省城教育會函開照解本年學田租銀歷經辦理在案查本縣應繳租銀六十一兩四錢四分曹知事以此項租銀關係會欵現屆陰歷年關應即遵函照解云

●爭先納課

縣公署設櫃開征早經布告黑邑農民雖深知國課攸關應即遵照完納無如銀根緊急難資周轉茲因舊歷年內縣署須掃數征齊故鄉民赴署納課者日見踴躍該櫃僱員忙錄無暇云

▲遼源▼

●調査員赴昌

日前東三省陸軍測量局地形科調査員汪芝藩君由洮南安廣各縣調査事竣到遼寓在官店於昨十八日公畢起程赴昌圖縣調査一切事宜云

▲長春▼

●保護外人游歷

縣署奉吉林交涉署飭開有日人（波佐間安吉）（藤丸哲男）（足立喜塔）（吉村榮勝）（芳賀龜五郎）（野津虎三郎）（山口長造）（倉岡岩）（熊野光次）（本田名三）（吉川譽吉）（上倉茂一郎）（池田實道）（光永安記）（三浦陸之助）（竹馬庄藏）（鎌田政壽）（末松吉次）又有俄國人（巴烏穆次威戈爾）（卜羅和斯）（克爾廓諾諾夫）赴東三省及內蒙古等處游歷護照均經照辦飭即妥爲保護並將入出境日期查報云

●飭傳衛生公司總辦

警察廳長據報告云有李某者聲稱吳朗宣辦理衛生公司已備妥車十五輛夫役五千名逕動化費五千元等情當即飭三區警士傳訊尙未到案聞現正託人調停云

▲吉林▼

●公賣費分別折收

省垣菸酒公賣局前因吉省以錢為本位近則小洋流通金融活動而濱江一帶又純用羌帖同在一省紙幣不能劃一而徵收公賣費之向章係收納大洋自不能不斟酌地方情形變通辦法俾收費者有所遵循繳費者亦得便利今所規定折收辦法係以官帖繳納者即按照財政廳每月規定各徵收局官帖折合大洋之數爲標準其以小洋繳納者即按照[illegible]折合至羌帖繳納者[illegible]按當日市價折合其當日市價依各該區按旬報告之部頒第十[illegible]號銀錢市價爲根據逐詳請全省菸酒事務署核奪現在業已批准即該局已通飭各稅捐徵收局遵照辦理矣

▲伊通▼

●變通清丈辦法

縣署各區農民一再要求緩丈未蒙允准嗣經全境鄉民以年景歉收民力不足復請[illegible]章體恤從寬丈放當由農務會代請清丈局核奪現經該局批示特予變通辦法五條　一凡共有百晌地以下之戶力量微薄者起四個月後照繳其浮多地價緩至六個月後交納　二有地百晌以上之戶收成若在四成以上而實有力量者勘費隨起照繳其經照費酌緩自丈地給票日起三個月內繳納至浮多地價緩至丈地給票日起四個月後交足　三有地在五十晌以下而被災甚重食用維艱者丈地時分文不收其勘經照費緩至陰歷明年秋季以內照繳其浮多地價緩至後年春季以內交齊　四陰歷明年秋季後所丈之地其交納價費期限如何規定臨時再看年景收成如何隨時酌定　五除照章應行扣除之山坡沙碰溝壕窪塘不堪耕種地畝外凡已經撩棄之荒地以及水道溝渠無壠荒地荒邊亦准酌量扣除

▲榆樹▼

●會議救荒辦法

榆城農務會慈善會因各區災民進城要求賑濟萬難坐視遂於日前邀集合縣紳士討論救濟方法茲將所議各件分誌於下

一本年水災過重民食告匱若不籌畫於前何以補救於後擬將頭二班高等歸併一處由預算十五萬吊內撙節二三萬吊提出辦理平糶則教育不致廢弛民命少爲生活

二查榆境晌捐每晌徵錢一吊五百文值此凶歲改錢徵銀飢饉之民弱者逃避強者走險倘藉此阻擾必致有累正供擬請照舊章仍以錢一吊五百文以維時局而靖人心

三查自治經費歷年由晌捐撥欵八萬吊自治停辦欵仍存儲擬將本年之欵全數借用辦糶救濟災黎現下雖未收到暫時另借接濟以此欵作抵俟糶務竣事照數歸還

四查上年收存自治欵經國民會議選舉事務所開銷若干應以選竣事之日截止餘剩之欵亦如數借用辦糶聞以上數條業已議決擬由縣知事詳請省憲一俟批准即着手進行云

▲樺甸▼

●勦匪情形

日前大興鍋車往某處拉糧未出街即有一人腰繫子母帶扶轅上車御者疑其爲江東大房子兵也故未詰問爲誰行將近安子嶺其人下車往前疾行屢回顧會有行人告御者曰前有十數人挾帶槍彈似有所伺汝可小心御者始知登車者爲胡匪之偵探也遂將車撥回報告新街陸軍排長某聞即領兵士前往蘇密甸子某處詢問該處居戶均云未曾見匪兵士胡某在前將開門入院槍彈忽來貫腦而斃匪乘間竄逸兵尾追數里獲匪一名兵亦受傷數名云

自帝制起。而橫議興。執政者慮在下之聽聞動搖。下令禁止。甚至茶坊酒肆。亦有問談國事之條示。要知心苟無瑕。何恤乎人言。執政者不自咎其政之不善。而日以壅遏人言爲事。是直不揣其本而齊其末矣。孔子曰。天下有道。則庶人不議。執政者盍亦三復斯言。（頑）

●各埠銀行及糧食行市　一月二十二日

奉天
大豆　一元二〇
紅小豆　花小豆　一元一五
高粱米　一元六〇
洋麵　三元六
燒酒　二元八〇
現銀　十吊〇〇
站人洋　二十六元五
北韻洋　二十五元
●正金銀行奉天支店
香港貫　一〇八圓五〇
兩錢　厘
金票　（賣八十九圓三〇
●奉天錢業公所
羌帖　舊十二月底附　七十六元八角
鈔換洋　八九元六五
大豆　三元三七
豆餅　一元三八
芝麻　紅小豆　●期大豆　二元九〇
銀票　過爐銀　八千九　七十五元
（集市截）　三元三三
●長春電報　二十二日
金票　七五元六

天氣

▲寧安▼

●聚衆分糧

寧安縣二區界距城十里餘范家屯住戶劉姓係該處糧民家道頗豐爲該屯之冠惟素性鄙吝斗米尺布不肯輕借與人日前忽來飢民五六百人向劉借糧未曾允諾遂將劉家中糧米搶掠一空當卽報知附近警區以均係飢民情殊可憐且已四散奔逃無從追究遂置之不問云

▲烏拉鎮▼

●徵租爲難

烏拉旗務分處歷年至陰歷冬臘月間派員徵收凉水泉大租該處人員視爲優差爭相營謀所徵之租得以便中借用不出息利歷久成爲慣例近奉財政廳飭催將此欵全數提解不得再似從前移作他項用度等語該處派員往徵均觀望不前以其無利可圖徒勞跋涉此推彼諉歷十餘日始派妥倪趙等前往徵收云

▲哈爾濱▼

●分界交涉解決

中俄交界之轇轕政府特派周少逸專員來哈交涉早誌前報現聞雙方已完全解決仍以俄人與李蘭舟道尹交涉主案爲標準江關以西屬俄界南北直綫由頭濱江醫院以西屬於租界由由崗底起直綫至東崗頭太平橋邊界爲止其四區房後及振興利所佔租界地綫限六年裁撤並以中俄官府雙方監視商業各在界限修築房間馬路聯絡商務而便交通不日調印云

●分界專員行將去哈

中政府特派分界專員周冕君辦理糧台地方與傅家甸毗連界限現已分淸雙方繪成詳圖建築標記不日完竣聞周君擬俟璜洋就緒卽回北京報告云

●俄人慶祝佳節

俄人因今日係天主領洗紀念節俗呼松樹節一般僑民商人停止營業休息並在江沿搭結松樹牌樓燃放燈彩旅哈俄人均赴該處祈禱往觀者途爲之塞該國人民宗敎思想之盛卽此可見

▲黑龍江▼

●安達權運局長來哈

安達權運局長徐繼梁氏於日前來哈住道外純化街悅來棧係赴長繳欵於前日去長十七號由長到哈聞尙有與哈吉江總倉商議發運塲斤事宜小住幾日一俟就緒卽行回局云

●敎育之進步觀

朱爵使飭省立各學校署謂據視學員報告公立法政專門學校敎室淸潔管理得法省立師範學校注重實地敎授管敎均有條理附屬小學訓練尤見精神省立中學校實心整頓管理加嚴省立工業學校土木冶金兩科主任敎員均係大學工科學士程度爲各校之冠省立蒙旗學校各生剪髮易服頗見精神能以漢語直接聽講進步甚速等語足徵各校長熱心敎育提倡有方尤望勉策進行益臻完善庶不負本巡按使關注敎育之至意云

▲奉天▼

●京奉車售票舞弊

有韓人某日前由靑堆子來奉方欲赴站買票而車上卽有人下車招呼令其無須買票且云車上無票者有五十餘人之多（係第一零三次慢車）韓人某遂未購票卽上車卽來一人要索票價非給二元不可該韓人給予小洋一元三角遂搭乘來奉後詢之往來乘客凡每次慢車及營溝支綫客車其情狀大都相同云（進）

●冒充調查

有劉某者不知何許人寓在大西門裡某飯店日前携某班妓女在平康里某洋行購買貨物因爭論價値遂起口角劉某竟自言我係總統府派來調查員你們綏上執串盜誰正在吵嚷之際適爲官長之弟查見向前盤詰始知係冒充遂令兵士將劉某被打不堪後卽送至警察署飭令取保釋放云（十）

●逆子宜誅

小南關下頭住戶孫姓有子名文閣年二十餘歲自幼失怙由孀母撫養成人繼娶楊氏人亦和平而孫子自幼嬌養性成不被孀母訓誨日同游蕩子弟吸嗎啡賭無所不爲現在舊歷年關將屆虧欠外債壘壘無法支持乃私將其住房地契偸出押於某日商洋六百元折外僅當得其母查知向伊詢問而孫竟特不服理喩且口出惡言其母因氣成疾臥床不起而孫子仍在外游蕩毫不關心以故鄰里聞之莫不痛罵其爲逆子云（平）

●偸鷄著打

小南關玉皇閣西胡同住戶郭姓家畜有母鷄數隻昨因食糧不足在街尋食被小偸張某偸去兩隻向西而行不意被郭某購物回來瞥見被竊情形當將小偸追獲飽以老拳嗣經百般哀求始行放免（十）

●解送賭犯

城西沙嶺堡住有王景發者招集賭徒多人在家大推牌九正在興高彩烈之際被該管警所某警士偵知當塲拘獲李張裴簡四名一倂帶交該所日昨派警轉送鄉鎭事務所罰充苦力云（十）

●瘋犬傷人

二十一日小西關太淸宮後身楊某之子小寶年約十二在街玩耍突有黃色瘋犬自西奔來竟將該童足部咬住不肯放鬆經小販早甲瞥見手持木棒將犬毆打犬始捨痛奔逃聞該童受傷甚重已抬至小河沿施醫院調治矣（古）

●傷風敗俗

縫窮婦女每日在大西門臉席地而坐爲人縫綻其年齡老幼不一而容貌亦甚不揚本不致招無賴子之輕薄詎意昨有逐臭之夫藉縫衣爲名與某縫窮婦百般調笑而婦女亦不知羞恥與之互相戲謔其言之淫褻不堪入耳此種景象實屬有傷風化有維持地方之責者曷不嚴加取締也（古）

●農民被刦

城西三十餘里某屯農民于長海因年關伊邇遂駕大車來城售賣秫稭就便購辦年物歸時行至俄國坟塋西突來胡匪二人各持短鎗闖住行路肆行搶刦將腰中携帶鈔票一元餘並所購年貨盡行刦去卽時遁逃無踪于某無可如何遂懊喪而去（十）

●販賣婦女

販賣人口早經警廳出示查禁而一般無業游民依然如故聞平康里迤南住有馬二麻子專以販賣人口爲業日昨又由某處販來民女二名在鄰近某住戶家隱匿託人估價售賣平康某班以與之商議價目彼此爭執適被濟良會會員胡覺充耳不聞耶（十）

●拾金不昧

有金常榮者向作小販營業十九日在南關席戲塲西廁同拾得白小包一個內有票紙一張大洋三元（係北洋錢）詢悉係大北關白衣庵胡同馬宅所遺失金某竟親自送還失主馬某感荷其情贈洋二元以作酬勞各界聞之皆揚不置（紅）

●取締娼寮

警察廳長宋墨林氏查北關一帶土娼下處甚夥每至十二鐘後在下處聚賭者實屬不乏若不嚴加取締恐成爲[illegible]淵藪是以日昨通令第五警察署長[illegible]警認眞查禁以禁賭博而除[illegible]

●大婦肆虐

本城北關小學校敎員余萬春係回敎人前託媒說定南關王姓女爲小星不料李

因其女腹大如鼓爲母詢悉然亦無可如何矣（平）

●人財兩空

魯人黃俊明自幼來奉在小南邊門裡劉家染鋪傭工數年頗有積蓄嘗以小洋二百五十元憑媒說妥東關韓姓女爲室過門未及兩月韓女竟託辭歸寧一去不返黃某往岳家去接反誣黃某將伊女虐賣勢甚洶洶聲稱非起訴不可後經多人出

▲慘無人日之南匯饑民（上海）

南匯縣本年花稻迭遭風潮秋收歉薄荒象已成而官廳方面不予賑恤反又加以淸丈蘆蕩屯田繳價補糧培克以致農民貧不聊生時起鬧荒之舉各官紳復不善調停動用強權往往激成極大風潮南邑張江棚一帶鄉民近因天寒歲迫無所得食聚集四百餘人先至御家橋紳董張雪舟家請求賑濟當經張董按名散給銅元每大口六枚小口三枚始各散去前日上午十時（十六日）該鄉民等復至本鎭富紳錢子蔭家請爲接濟並要求暫停屯田淸丈繳價錢紳答以淸丈繳價係由官廳主政無權干涉接濟一層亦峻拒不允該鄉民等哀求不散錢紳乃報告該鎭警察由謝巡長帶同全班警察到來彈壓因仍驅逐不去各警察遂開鎗轟擊致彈傷一年甫十九歲之災民倒地立斃受傷者亦三四人（有謂警察本不願開鎗因錢紳之子逼勒使然者又有一說謂是錢紳子奪警察所持之鎗開擊者未知孰是姑並誌之以俟續查）各災民見之大動公憤遂群起與警察爲難警察以彼衆我寡知勢不敵紛紛逃竄因被災民逐擊驚惶致有巡長一員巡士一名跌落河中溺斃命錢紳父子見事由已起業肇巨禍相率遁避各災民憤無可洩遂將錢宅什物搗毀一空襁褓衣物堆積焚燒未搶奪一物至已死災民屍體由各災民卽由錢紳預備之壽衣取出爲之穿着並將錢之壽材（楠木價頗鉅）爲之停屍待殮各災民至今聚集未散該邑縣知事據報後除派員前往勸導外昨已將情飛報各上峰鑒核聞尙擬詳請撫派護軍使請求派兵前往鎭懾云有錢紳子蔭於前淸季年曾因抽收渡捐一事致與鄉民反對搗毀房屋嗣因勒索該處富民賠償損失以致破家傷命者大有其人鄉民不服起而京控纏訟多年直至國步改移而後已現又肇此巨禍蓋鄉民之含恨於該紳者故非一朝一夕之故矣

▲興復古學之動機（江西）

白鹿書院在廬山之麓爲西江名勝地自朱陸講學爲史光元明以降不乏名儒卽前淸道咸間亦經師輩出遺學昌明迨光緒季年漸歸頹敗肄業士子惟帖括是攻無復從前之盛而二十年來學校代興書院之名乃歸消滅國粹一蹶無人問津無論經籍日以淩夷而講學淵源並形歇絕老成人咸懟憂之今省國體改革復古潮流愈爲熱鬧不可謂非興復古學之時機現贛巡按使擬于白鹿書院援山東曲阜成例籌立講經會聘請名宿主講一切辦法則聞已由本省黃棣齋太史起草則此復古尊經之舊式書院行見與莊嚴神聖之帝國同時產出而一般懷巾卓衣者流咸不勝嵩呼之祝彈冠之慶矣

▲逆子弒母（福建）

福建連江某鄉鄉人曾某素甚不孝日前因與其母口角曾某竟敢持刀行兇中傷其母腦部登卽斃命里人大憤舉將曾某扭解上省送閩究辦噫人心不古天良斷喪弒逆之事時有所聞風俗澆漓可勝慨哉

▲八足四尾牛（北京）

英大馬戲家歌天飛拉斯新由南洋群島運來八足牛黑質白章四尾已於日昨十五號由天津來京不日在交民巷開演好奇諸君當又開眼界云

之妻悍妬異常自王女過門後百般凌虐王女不堪其苦現已在法廳呈控案如何了結訪明再誌（紅）

●和姦義妹

有張喜者錦縣人供役某署年二十許人極狡猾不知由何人牽引得與小南門裡楊宅往來楊嫗有女乳名秋鈴與張爲義兄而張某解衣推食不遺餘力該嫗女流淺見不知張僞別有用意遂親張如親骨肉久而久之竟與義妹成姦醜行爲現

爲說項双方派人尋覓今已多日仍無下落（平）

●虐待前女

大北關七聖祠東胡同住戶于某之妻於早年去世遺有一女近又續娶城裡某姓女爲室該婦年方少艾恃寵肆威時常與女口角視女爲眼中釘日前該女不知因何又得罪於該婦爲于知覺乃將該女毆打幾乎斃命嗣經同院人請求始得更生現聞該女已由某親戚家逃去作客矣（平）

●兄拐妹逃

城北趙家屯住戶萬香閣有一女二子其長子則不務正業惟知游蕩萬父嚴束之卒不悛改年前聞持刃威逼其妹小九子成禽獸行爲萬某擬効郭巨之所爲經母氏找人說合能休本年其長子竟將妹氏拐逃昨將萬香閣來法廳起訴要求嚴辦判決懲此淫逆云（有）

●何苦決鬭

大北關寬心胡同曾姓與蕭氏比鄰而居年前因蕭兒將曾子毆罵詎曾父溺愛不明竟率其子登蕭氏之門爲其子出氣該蕭某平日亦頗厚道此時亦未忍何故遽改常度與曾某毆打一鬨並將曾之門牙打落兩個控經地方廳訊明原因科蕭五等有期徒刑四月曾則一月云（壹）

●公理何在

舊歷年關將屆城關內外擺設書棚者實繁有徒日昨城北蒲河村農民趙某在四平街路南某書棚觀書詎意身後一人將手探入衣袋摸索財物當被趙某知覺將其扭住不料有虎而冠者爲之後盾將其按倒便毆剪綹者乘隙逃逸嗣經書棚之夥勸解趙某自度不敵忍恨而去（平）

●不愧大坑

大東關小河沿何家胡同後死胡同內王姓二女郎年均及笄姿首尙不惡同在神女生涯每晚卽勾引多數游蜂浪蝶共會巫山惟所住房間極寬坑亦極大每晚姊妹兩人可留住二三人長枕大被同住一炕裸逐宣淫醜態百出誠不愧大炕之名也（進）

▲遼陽▼

●逆子謀殺父母

小干樁子薛實寬不理正業有耳皆聞日前家人熬煮豆汁暗將紅凡投入遂卽他適舉家食畢腹痛欲嘔心知有異不明何毒幸經鄰人往救由秫秸帳中搜出紅礬若干知係逆子所爲迫其父甦醒遂令村正人等綑赴警區送官究治若此子者應卽嚴懲以肅倫紀也

▲營口▼

●誣告反坐

縣屬棍徒郝相堯等以挾官吏之手段威鎭一方鄉民畏之如虎茲查郝某等數人以敲詐不遂控告前警察事務所長董懷印現經省垣調查員黃建三氏查明確實並所長本無不法行爲謂其吞據公款各節盡屬子虛該調查員以郝某等誣人名譽擬坐以誣告之罪從嚴懲辦以除地方巨患云

▲大連▼

●練習艦隊入港

日本練習艦隊磐手吾妻二艦前時停留旅順現定於本月一日來連碇泊云

●俄幣市價日跌

邇値歐洲戰事劇烈俄軍屢次失敗因之俄幣大受影響本埠俄國貨幣將與日金折半兌換矣

●包米價低落

本埠碼頭現包米一百七八十車約合二萬餘石每日仍由北地源源而來惟銷路甚爲濡塞故行情日見低落昨今兩日下等包米百斤已落價至鈔票二元上等者落至三元一二市面零售上等者每斗價在小洋一元三角五六消售甚滯恐不免再有落價之象

▲蓋平▼

●糧價漸落

舊歷今秋各新糧開行價値日漸提漲因採購者多售賣者少現屆舊歷年關錢法困難集市糧車日見增多糧行因之低落自月之十五日起集市之紅糧每斗九吊五六包米八吊四五谷子八吊五六小米十三吊上下元米十三吊一二秫米十一吊二三青豆九吊四五稻米價高至十八吊下至十五吊其餘各糧亦漸低落云

●匪徒謀害店主

邑東楊樹房村住戶黃洛九向以開設小店爲生月之十一日天晚該店宿有行路三人當時每人店錢一角五分及開付錢時三人僅給洋二角下欠二角五卽云無錢致起口角良久仍以衣履抵押該黃某卽行留質嗣各安寢迨半夜時分該三人喊起黃某言及賬當面黃某未悉是害卽將衣履交出遂被按伏於地用尖刀刺傷奄奄幾死伴手遁逸於東方既白始經鄰人知覺代爲延醫調治而該匪已不知去向矣

●籤賭盛行

本邑賭風雖經從無有明目張胆者惟小販抽籤自縣公署飭令領牌納捐後迄今數月街衢間抽籤小販已達四百號有奇鄉愚之受其誆騙者指不勝數縣知事爲一縣之主因些許徵捐而使賭風盛行爲政者不當如是

▲安東▼

●豈眞有鬼

三不管居戶丁壽山素與零賣火油之甲乙二人相友善日前乙染時疾久未出市丁問甲甲戲以死對昨日丁自鄉歸行近法塲爲時已晚鄉愚迷信夜行多恐聞履聲橐橐後來一人月下回顧狀頗類乙疑爲鬼懼之近而稔視果乙也大恐乙更問其何來不敢答抽身欲跑乙復追之丁則熱汗如注踣于道側乙遂代僱小車送至其家因而得病今尙未起

●擇鄰宜愼

城隍廟院內住戶任某家貧如洗饔飧難繼前將五歲幼女賣與租界某妓得價五十元前天該女出門玩耍竟致丟失某妓還訪無踪已作罷論任之鄰某竟向該妓言任有族弟現居四道溝某妓僱人往訪女果在焉控經日本警署逐將任某傳押云

▲長春▼

●偵獲撞騙

由丹舟山東人數年前携眷來安賃居崇德後街第二衚衕其子富貴年十四昔在南業學校肄業因偸書被革日前冒爲本埠某商號櫃夥在東大街恒太東兩號騙去雁緞一疋絲線四十三尺該兩號請求偵緝隊劉錫廷佟恒有二人偵訪數日始緝得實昨午報解兵隊按將由丹舟父子一倂帶隊訊供不諱轉送縣所核辦矣

●是否熱心濟世

北門外商埠中華醫院前因意外事故函官取消今聞已有頭道溝杏林醫院醫士接手兼辦改爲同仁醫院每日間該醫士兩處診視自早至午間在頭道溝杏林醫院午後卽到同仁醫院以待病者

▲哈爾濱▼

●回民開紀念會

日昨回敎聖人穆罕默德誕之紀念日本埠回民均齊集道外清眞寺誦經以伸慶祝並經敎長俊臣宣布歷年賬目以昭公允事畢之後全體聚餐設飲盡歡而散云

花界消息

▲入汚泥而不染

予游瀋水十載於玆秦樓楚館足跡殆遍曾未一入四街四三等也前晚墨卿邀遊歸道及福興班名花簇簇贊嘆不已予以爲阿其所好作耳邊風昨晚偶過該游遂入該部循例見客中有三妓頗可人意彩仙則舉止端莊體態輕盈文蘭則眉淸目秀宛然小家碧玉二寶則玲瓏活潑應酬倜儻雖不能令人魂飛魄蕩然亦合我心意卽求之一二等中殆亦不是過也謂余不信盍往徵之

▲善體人意

星期日余同友人遊至舊平康雅仙部敍五寶校書處談校書詳字之舊相知五短身材年逾花信柳眉杏臉顧影生憐言語旣極溫和應酬尤爲周到應知余等中酒乃以大碗盛滿貯梨橙香蕉各品以解酒渴余等爭嚼之高談暢論痛快淋漓迨時逾子刻余欲進城該校書已令人代賃洋車親送衚口指揮照料似此殷待周到令人刻不去懷

批示

▲瀋陽縣公署批示

徐依力哈春批　該村正腿痛大作步履維艱又兼不識文字難催捐款懇請辭退應照所准惟所舉之徐德發是否家道殷實品行端方候仰北路分區確切查明如果屬實應由該區就近給諭接充具報該村正經手捐款及隨辦事務須交代清楚可也副錄批發

吉爾廟具批　稟悉已據另案內批示矣判詞發還收執此批

李桂仙 大登殿　李菊儂 玉玲瓏

奉天興業總銀行謹啓

可也

奉天盛京時報館啓

日本郵船會社滬航船廣告由大連埠頭起

淡路丸　一月廿八日（除十二月廿四日）往長崎門司神戶橫濱
相模丸　一月卅一日（除十二月廿七日）往秦皇島

乘船票由本出張所自賣如有客請至本所購買

日本郵船會社代理店　三井洋行大連支店　電話（三二一〇）（四六〇〇）

江南名醫趙綵臣由津到奉

先生閱世二十餘年以術濟世海內皆知專門內科男婦大小方脈到奉未久凡經先生診治者無不立奏神效大有起死回生之術同人共知愚久用敢登諸報端如有久抱沉疴不瘳者不妨親嘗試之須知同人之言不謬也醫寓在奉垣工務總會西間壁趙寓便是午前診脈金一元午後出診城內脈金四元城外脈金六元租界脈金十元路遠另議診另包議貧寒不計

介紹人　景耀東　張愼修　邦雅堂　黃健三　趙秀臣　馮香岑　仝啟

長春大通棧廣告

啟者敝棧字號大通棧三字資本家係孫姓兩家經理人孫俊傑自南滿鐵道開始創立敝號即來長春開設只此一家並無連號分設至於川換交易商界恒情其實各執各業各無關繫敝年以來頗蒙各界歡迎仕宦行臺商旅投寓互相爭先敝號感戴之餘甚知克己是以接待客商轉運貨物無不加意周到謹愼從事以保信用方不負號四方君子惠顧之雅至非法之言不敢妄發非義之人由來禁絕尙恐各埠與敝棧字重複萬一擧出不備人品旣良莠不齊情形則皂白難分時勢所迫不得不預爲防範特此聲明俾衆週知是所感禱

本棧主任孫俊傑謹白

東溝成發永啟事

茲有鳳凰點家陶子永江於本年五月間借到商號小洋四百七十五元八角當立有字據兩紙爲執一三百九十元一八十五元八角嗣因十月間中途還失彼此借務已清除在鳳凰南鐵商會聲明立案外特誦此據何人接授均作無效特此聲明

俄商秋林洋行

啟者本行向將總行設在哈爾濱分設在奉天鼓樓北大街路東歷有年所有貨物零售批發諸君定購價格今特由本國運到各種頂上毛氈大哈拉泥毛呢青口絨斜文布印色印花布合斜子布絨漆布皮鞋頭貨物各色洋酒頂上香濱產地白蘭地啤酒所用物品無論雜貨頂上真正美人牙粉羅鍋香皂雜色香皂香水各樣香水面油牙粉胭脂頭油肥皂各種五金鐵器及各種機器木匠應用器具厨房木鐵傢具一不備新到各種皮鞋漆皮皮靴各種紙煙雪茄花素茶呼杯盤一概俱全其餘所有貨物不及備載新中外紳商旅顧請一到便知價目無不格外克己此本過知特此佈告

中國商館二百九十二號

營業課目

孔雀印純良藥品　特種工業用藥品　化學用藥品　最新醫療器械　精選藥材料　著名丸散膏丹　衛生藥料品　純良葡萄酒

MM

藥種貿易商

村井延壽堂藥房

本店　奉天城內鐘樓南大街　日電話長二〇五三番　振替口座大連三四番　電略（ムレネ）

支店　天津日本租界壽街　中電話二一六八號　振替口座大連一四一五番　電略（テンシ）

支店　長春北門外祝町　日電話五二二番　振替口座大連三四一番　電略（チヤム）

支店　大連伊勢町六十號地　日電話長七六〇番　振替口座大連四六〇番　電略（ダイム）

奉天

藤田洋行

鐵器機器材料五金雜貨俱全

本店東華門大街電話二二一四

支店鐘樓南大街電話二二一四

金銀鐘表寶石首飾高等雜貨

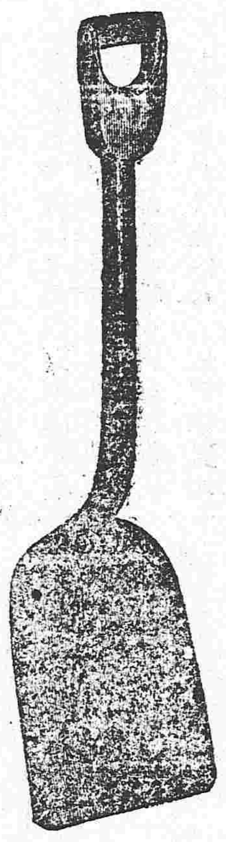

奉天煤炭同業組合

撫順塊煤　撫順塊爐煤發售　奉天小西門外南大什字街路東　寶榮公司　電話日二一五番　中五十五號

本溪湖塊煤　撫順塊煤發售　奉天鐵道附屬地　大昌煤局　電話日二〇九番　中二百四十二號

牛心台無煙煤發售　奉天西塔大街路北　三有公司　電話日二四三番　中二百號

撫順塊爐台煤發售　奉天小西關大街路北　公益公司　電話日五四四番　中七十號

註冊商標　壽桃商標

新發明　新案特許三五三八六號

桃牌頂上優品橡皮靴鞋底出售

泰盛公司（武靴家）

恭頌柳河縣霍雲溪（名）傳澤臣局長政績

本縣昨今兩年盜匪肆擾商民損失財產元氣大傷幸本年秋收有穫市面營業保無他虞所賴縣監督稅局長後先換任於衛民之兵裕國之稅均已籌切整頓當鎮街被創之餘激厲捐團分路入山協力追捕飛調兩豐鄉旅星夜境禁緝盜則按法懲除嫌疑無罪飭明即釋霍監督到任未久愛民政績已於治盜著其能稅捐傳局長勵征新困舊各稅化私歸公聞其每日報解較往常多加一倍局卡員役勤以揮霍而來今覺激竊而去商民擔負雖重致爲經征者剔除中飽霍傳二公愛民裕國使商等佩服感登諸報端藉伸微悃

柳河縣孤山子鎮工商業戶仝啟

東三醫院廣告

啟者本院自設立以來十載於茲凡來診療者無不審愼用事考察病源一經治療藥受病除而蒙各界之信任得以日漸發達茲因舊址房宇狹窄不足以酬諸君子之雅特於日前遷移於舊址之北首道路洋井胡同面東大門內如蒙光顧請移玉趾可也特此聲明以免相左

牛心台爐煤大減價

每噸小洋六元三角車脚在內

奉天　南滿鐵路公司煤廠

三有公司　電話中二〇〇號　日二四三番
和盛公司　電話中一七三號　日五四六番
義成公司　電話中二八〇號　日一三一番

直接輸入發售

美國熊牌底皮。鳳凰牌底皮。美國亮漆皮、各樣大芝麻皮。黑黃金漆皮。各色羊皮。德國双人靴油。各色帆布。三股蔴繩。黃白線球。西洋梯架釘子。上等膠皮根。大小眼圈其他做靴鞋材料一切俱全批發克己發售

大連市信濃町四十五號地　春日延太郎皮店　電話五九四番　振替大連七四二番

大連伊勢町五十七號地　春日支店　電話一五二四番

科學之進步眞屬駭聞

那伊斯染髮僅二十分鐘而烏髮發光潤過人不害皮膚乘除舉之患顏水不變不褪最完善之染髮白髮豬毛色

新發見染髮劑

那伊斯

那伊斯用眉守檢驗提毫莫碍于衛生無論頭髮鬍法皆能染之最爲佳良

藥價　小瓶三角五分　大瓶六角

總錦　日本大阪丹平商會藥房

新售中國各地藥房均有寄售

頂上九重綠香皂

芝蘭黑香皂

用飴美材料以工化學之法加製成品質精細緻密最爲官紳適用之化粧品善能潤澤皮膚補益氣血使肌体滑麗嬰兒使用强壯股膚最爲有益於經濟衛生之主力俱能完全

總經理　奉天營口　寺庄洋行

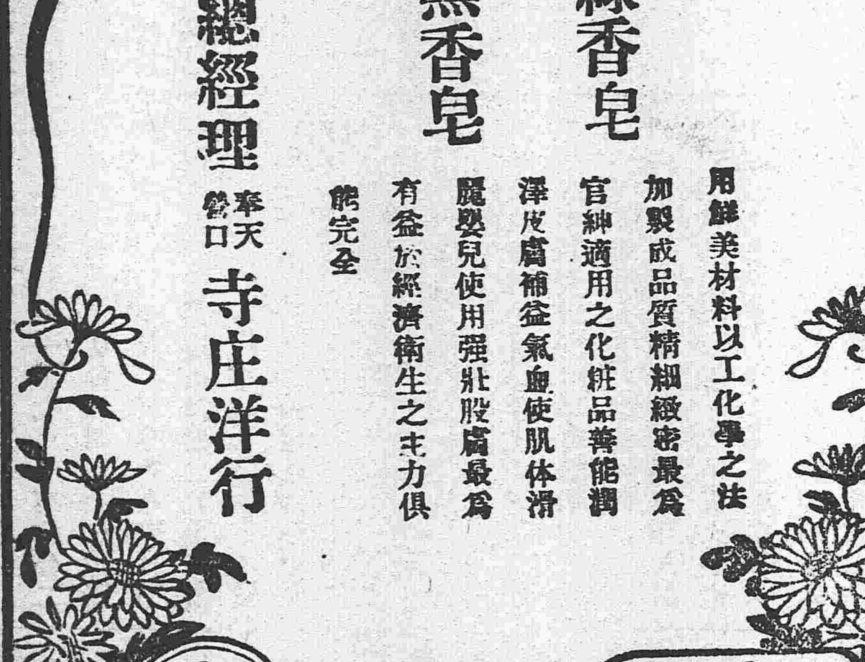

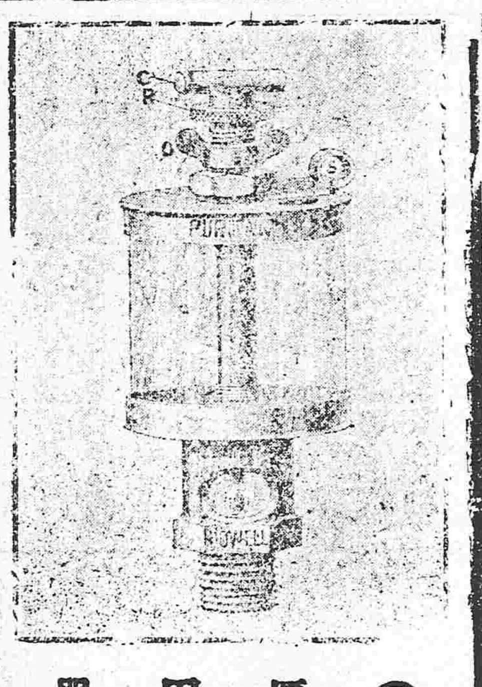

（油盃）本器爲最良之厚玻璃所製用法簡單因其價格低廉故注油器中用之者最廣也

各種機器並工業應用器具直接輸入

美國　鴻恩公司

大連市大山通六十一號地　電話一千十八番

中日合辦 信託公司新張廣告

謹啟者本公司開設在奉天小西關茂林賓館院內專以代客辦理動產不動產之信託並儲金會之組織、運輸費之墊付以及貸欵、兌換各國貨幣諸大端爲營業如蒙賜顧仰請駕臨本公司當面核議所有費用格外克己並且於受託事件定期完竣無或稍誤恐未週知特此公佈

官　雅

株式會社　瀋陽保信公司啟

電話　日本長六七〇號　中華分局一〇一號

昌新公司駐奉事務所

昌新公司[illegible]承認特此告白

大南關西二道崗子